盛京時報

陰曆乙亥十月四日
昭和十年十月三十日
西曆一千九百卅五年

本報價目 本埠每份每月一圓二角(國幣) 外埠郵費在內每份每月一圓四角(國幣) 零售每份五分(國幣) 長期另議
發行人 染谷保藏 編輯人 菊池貞二
發行所 奉天商埠地十間房 盛京時報社

論說

剿匪報捷與匪衆投誠

東邊及三角地帶之股匪。頻年恃其險阻。頑强倔强。抗拒官軍。爲地方害。已非一日。即或暫告肅清。不旋踵而又風發雲湧。故於本年秋成而後。我軍與友軍計劃長期剿討。出動以來。迭經激戰。匪方死傷枕藉。狼狽不堪。報捷之電。連篇而至。强横之匪夥。至是已屢經挫折。東逃西竄。疲於奔命。蓋因軍隊之戰網密佈。匪方不特失其連絡。并且無路可走。勢之所趨。不得不出於歸順投誠之一途。是亦理之所當然。近聞某匪已率其羽黨。聲請繳械投誠矣。吾知繼此而起者。當必不可勝數。匪徒之絕跡。在指顧間耳。

友我兩軍。目前對於此等匪賊之投誠。是否允許。雖尚未明瞭。竊思滿洲以王道立國。決不願多殺生靈。剿討之本意。原爲安定社會。彼既以誠意前來請求。苟察其無有貳心。豈忍絕其生機。而不與以自新之路。且其來歸與招撫有別。由招撫而來者。容或野心未戢。知恩而不知感。由剿討而來投誠者。自知將不得死所。許其歸誠。則必中心悅服。所謂網開一面。天下歸仁。望風嚮義之股匪。勢必如萬壑之朝宗。就令猶有至死不悟之匪徒。究竟勢孤力薄。易於摧折。而戰勝之嚴威。實有逾於盡殺乃止。友我兩軍。應亦有鑒及此也。

以剿討與許其投誠較。一則以無情之砲火相敵對。雖曲直不同。而軍士之傷亡。在所不免。一則因畏威以相請求。倘無苛酷條件。自然棄邪歸正。朝爲敵而暮爲友矣。寡人妻孤人子之所爲。本出於不得已。故剿而大捷。不如朝夕收撫投誠之爲得計也。惟一味懷柔。匪賊反勢無忌憚而愈形猖獗。今乃以長期間剿討之決心。掃庭犁穴。層層逼緊。雖山深林密。人跡罕至之窟穴。與夫綁架人票之收容所。亦爲友我兩軍所平毀。可知匪賊之胆已破而魄已奪。狡黠者流。安敢不翻然變計。以求保全其生命。而在軍隊方面。亦祇好不咎既往。許其改過遷善。吾知剿討愈嚴重。投誠者必愈衆多矣。

顧治匪之法。自古以來。不出剿撫兩途。然偏重招撫而不加剿討。則匪夥鴟張而不可遏。徒知殺戮而不加撫。則匪懷必死之決心而惡愈甚。今以剿討爲本。凡自外生成者。殲滅之不足惜。其有懍然悟。幡然悔者。察其投順之誠意。兼收並蓄。未嘗不可勉爲國家之良民。仁義之師。所爲固當如是。

惟是東邊及三角地帶之匪徒。以爲迭經國軍剿討。祇要暫避其鋒。不足顧慮。結果仍不能得多數之投誠。而剿討亦難奏膚功。蓋其梗頑不化。幾乎習與性成。庸詎知此次友我兩軍之剿討。迥異疇昔。凡與軍隊遭遇之匪賊。交戰而後。潰敗不支。比比皆是。地方既無隱匿處所。抗拒又無相當能力。其惟一之途徑。舍投誠而無他策。在軍隊與彼輩原無不共戴天之仇。初無非爲其擾亂治安。固爲積極之剿討。思欲廓而淸之。使地方日即於安寧。爲匪賊者。苟明白此理。相率投誠。軍隊豈好爲多事哉。剿討之進展。與投誠之踴躍。必成正比例矣。積年匪患。由是而一旦肅清。不僅地方之幸。而亦國家之福也。企予望之。

美總統羅斯福演說 不捲入戰爭漩渦
紐約商會主廢止購銀法

南加羅里那州却爾斯頓訊、羅總統近乘遊船作假期消遣、二十三遊畢歸來、在此登岸、大受民衆歡迎、當時向衆發簡短之演說、謂美國現已入否極泰來之途徑、其鞏固爲前所未有、惟前途尚有許多問題以待解決、又謂渠對盡其偉大殷切之努力、使美國不被捲入大洋對岸諸國或將發生之戰爭漩渦中云、

紐約訊云、紐約商會二十三日上書羅總統、財長摩根陶及國會議員、主張廢止美國購銀法、謂商會此舉、乃商會會員一致通過其研究銀問題委員會報告書之結果、該報告書稱、如白銀政策、僅屬幻想、則不致有大害、但此政策顯然僅爲一黨謀利益、原則上既不健全、實施上又害多利少、故事理明白之公民、宜皆提出切實抗議云、

賀爾演詞 各國報界之評論

倫敦訊云、日電訊報於批評嚇爾之英國外交方針演詞時、稱『東非戰事之權衡既操諸墨索里尼之手』、故嚇爾演詞中最重要之一節、即爲向意大利作直接有力的申訴』云、『晨郵報』歡迎該氏確言未討論軍事制裁之問題、自由黨『新聞紀事報』宣稱、吾人頗懷疑政府又擬採用一種只盡一半力量之政策、雖不寬宥國聯盟約之破壞但不能予侵略者以懲處云、工黨每日前鋒報稱、此項演詞令人對於政府外交、政策所抱之一切增加的疑念與殷憂、更得到一種暗淡的證實、倫敦『泰晤士報』確稱、綜觀演詞全部、凡誠懇研究英政府之外交方針者、僉以爲無一處非最簡單之實相云、『每日郵報』稱、有大多數人士感覺、信任國聯之舉將鑄成大錯、此項感想與時俱進云、

巴黎訊云、法國報界對於英外相嚇爾在議會之演說、均以大字標題載出、各報特別重視嚇爾制裁實施應取集體行動一點、『巴黎日報』稱、嚇氏演說不啻公開陳述英國支持集體安全之意、所惜者、此項陳述、稍嫌過晚耳『新時代報』論稱、不僅英國政府、甚至英國國民亦皆擁護集體安全制度、法國人士實應了解此事對前途影響『小日報』指出、英外相所稱英法以往談判中並未提及軍事制裁、此點必使法人十分滿意、且於促進協議上頗有助益惟『巴黎迴聲報』一面對賀氏所云英國僅施行集體決定之制裁一節、表示快慰、但一面仍表現恐懼、謂英外相結束其演說時曾稱、英國政府亟欲知悉集體之機構、果能發生效力與否、果能令人信賴與否、以及國聯之步驟失敗後、英國又將如何等問題、然則英國終不免有單獨行動之考慮云、

羅馬訊云、意報之批評英外相昨發之言論者、僅有羅馬民報、該報標題、指此爲合於本國適當銷路之談話、並謂意國現待英國表示公道之一言、而世界仍盼望切實的和平言論云、官場方面對於英外相之言論、不置一詞、但意人大都更抱意阿爭議可獲解決、國聯制裁可不實施之希望云、

羅談農業政策
將農整局作爲永久機關

華盛頓訊云、羅總統廿五日在白宮對新聞記者叙述農業整理局之歷史成績及目的時、謂農民與農整局皆不欲農業整理僅爲暫時之措施或爲靜的事業彼等之主張亦即余之主張、欲將暫時階段變爲長期、而垂諸永遠之計畫、此種目的在維持已獲之效果、并擴大目前所有之整理工作、現已有程序之簡單化、可襄助達到此目的云、按雜糧與猪業整理程序日內將由農民投票公決、

蘇聯走向民主政治 (一)

本年二月六日、第七屆全蘇聯代表大會通過了憲法改革案、規定(一)農民與工人有平等選舉權、(二)各級蘇維埃、由人民直接選舉、(三)採用記名投票、這三項重大改革顯見蘇聯的確走上民治路上、其意義之重大可知、我國對此重大事件始終很少有人注意、殊爲缺憾、最近美國駐俄名記者菲雪爾(Louis Fischer)在九月號『現代史料』上發表一篇文字、題『蘇聯走向民主政治』、對這項重大憲法改革的原因、背景、及其意義、作系統的探討、觀察深刻、議論精警、足供吾人的參考、

社會與政治形態的變動不居、的確是蘇聯生活中一種令人與奮的事、如數月前共產黨機關報『眞理報』上一篇文章所說、蘇聯的制度沒有一種是永久不變的、眞的、在鮑爾希維克的太陽底下、常常有新的東西出現、連鮑爾希維主義之主要特徵、也不是完全不能改變的。譬如現在蘇維埃的制度顯然是階級專政、實行威嚇與恐怖的政策、共產黨是最高的統治者、並指導政府、但是蘇聯這種種特色現在都有漸就消滅的明顯的趨向了、

人們常常問、『獨裁政治不是要使它自身永久存在的嗎？』有些獨裁政治當然是如此的、但是鮑爾希維克的獨裁政治卻在慢慢的消滅、差不多是感覺不出的、將來一旦民主政治完全成功、世人一定要驚訝得莫明其妙了、在今日、蘇聯的獨裁政治乃實施它的特權、並且常是殘暴的、反民治的、這是蘇聯公民每天感覺到、外國的觀察者也在注意中的、獨裁的表現當然遠過於萌芽中的民治的氣象、今日獨裁政治雖正當青春、開着燦爛的花、可是已經伏下凋萎與死亡的根基了。

這種轉變的過程不能誤認爲成熟的產品、『時間』這一個因素也不能忽略過去、不過蘇聯政治那種無所不達的邏輯、可以保證這民治的運動的發韌並未失敗、自一九二九到一九三二年的第一五年計劃使蘇聯人民眞是困苦極了、鮑爾希維黨人說、『我們現在樹立工業化的富裕的俄國的、基礎需數萬萬的代價我們的生活應多吃點苦、來付出這筆巨欵、但是一旦基礎樹立起來、開始上層建築、我們的投資便可得到利息了、』這話很多俄人都能了解、也有些人和多數外國人一樣、加以嘲笑、外國的訪員們只注意蘇俄這種努力所遇到的困難、而忘記了它的目標、但在今日、連最大的懷疑論者也承認鮑爾希維黨人眞的實踐了他們的諾言、而第二五年計劃對於俄人生活有顯著的改善、

希臘又發生亂訊
克里特島反對復辟運動

倫敦訊云、此間盛傳希臘克里特島發生叛亂、雅典及克里特島來電雖均否認其事、然謠傳仍甚熾、

羅馬訊云、希臘第二次反對帝制之叛亂、突在克里特島爆發、據此間所得消息、叛黨實力約三萬人、均有現代武器、且已將島上所有要塞、一一佔領、以大砲機關槍與官軍對抗、島上之居民雖自數月前叛亂後、政府對於維尼齊洛斯黨徒鎭壓甚力、但此次仍全體擁護叛黨、支持共和政體、此次暴動之性質與上次完全相同、即反對現政府之復辟政策並主張克里特島之獨立希臘總理康第里斯已遣魚雷艇及驅逐艦各三艘及士兵三千人、開往該島之干底亞埠、假使政府無法維持治安時、則康里斯內閣勢必展緩施行公民投票、至少對克里特居民不能如期舉行云、

中央社雅典二十五日哈瓦斯電、希臘共和黨領袖之一、前維尼齊洛斯內閣閣員巴邦特萊島頃因發表宣言政府認爲有干例禁、已由警察加以逮捕、

南京人口 已將近百萬

南京訊云、據警廳調查、京九月份人口已達九八萬一〇八七人、在十六年建都時祇三十六萬〇五百人、其後每年每月均有增加、預料年內當超出百萬、

蘇聯各地忙於裝飾
慶祝十月革命節

莫斯科訊云、蘇聯各地熱烈籌備慶祝十月革命節、首都各大藝術家均着手化裝莫斯科、著名之藝術家與彫刻家從事裝飾示威隊、列寧城、以勞動英雄、勞動者之幸福生活、無產階級之協助等思想作裝飾之原則、三百五十名藝術家從事裝飾烏克蘭首都、烏士別克斯坦首都亦將美麗點綴、列寧史塔林民族政策之勝利、種棉奮鬥之成功、將東方婦女之解放將反映於此次裝飾中、

集產農場之鄉村至十月節、將開若干新電廠以示慶祝、數十農舍將大放光明、

高爾基地方有八個新電廠開幕阿索夫里灣省十五個集產農場約八個耕種機站、十月革命中將取得電流、奧地薩十五個集產農場、將於十一月六日晚、亦放光明烏別克斯坦、十一個農場中、建造水電廠、遠東地方亦熱烈籌備十月革命、十月革命十八週紀念日、阿爾吉木夫煤礦將開一新醫院、其房屋已造成、院中有八連室、一日接收五百人、

猶太人自治州、亦積極籌備紀念節中、裝飾該州之首邑皮洛皮章、參加者有列寧格勒之藝術家、醫師會館五齡童學校車站、猶太戲院劇員公寓、均將落成、紀念日皮洛皮章將舉行兒童獨立之運動大會參加者、將有二百五十名兒童、伏洛西羅修理工廠、工人及技術人員、決定在原定計劃之外、多修理機車一輛、以慶祝十月革命節、

希臘市長 擁護復辟
準備歡迎前王

雅典訊云、希臘市長聯合會在此間開會、有電致前王喬治表示擁護復辟運動、該會并決定派代表、於希王抵希臘領水時前往歡迎、

本日三大張半

恭頌駐陶賴昭哈爾濱日本領事館警察署長金子三基先生擊獲巨匪之德政

陶賴昭站日本警察署長金子先生自到任以來即以我滿方民衆治安爲觀念與地方謀幸福已任勵精圖治經營靡不遺餘力於去年秋季有小傻子股匪二百餘名竄入境內經署長率屬聯同地方警團前往討伐運籌指揮之餘且身先士卒一鼓將匪擊潰是役斃傷匪衆數十餘名嗣有匪警多次署長無不躬往討伐匪衆聞風喪胆遁來無敢涉我境者不第此也抑本縣七區有潛伏著名巨匪李春者報字平東洋不惟久慣爲匪且潛蓄魔力供給多數匪團槍彈以致遐邇不安實爲地方莫大之隱憂經署長督飭特務文日萬池川芳衛先生等負責偵緝顧文特務精明幹練伸其沉着敏捷探事爲神之手腕卒於七月二十五日在三岔河站將該匪擊獲并搜出槍械等贓物遂請命就地正法此匪一除鄰近各縣匪患立見廓清我人民得能安居樂業致有今日者皆金子署長熱心治安保持有方暨精於用人之所賜也公民等感激之忱無可爲報特將金公之德績登諸報端藉資頌仰云爾

扶餘縣第八區民衆 陶賴昭站官商各界 等仝頌

恭頌海豐鎭徐署長靄軒之德政

海豐鎭望奎縣之第四區警察署也東界黑泥河南近呼蘭河河流蜿蜒柳通叢密船口不下十餘處每屆青紗帳起之際胡匪憑藉河套依爲淵藪而今年尤甚焉匪首五省天龍閻山明海九江等千餘名常出沒其間彼擊此竄實防不勝防幸而徐君堂來長斯署盡心籌劃努力防禦甚而忘却日夜寢食於中秋夜匪人五省乘各隊在外防守之際集合三百餘名襲擊鎭街署長率警團二十餘名死力抵抗搏戰兩小時及劉保長帶隊來援內外加攻卒將匪人擊退而商民得以安全其他如有匪警無論遠近一聞槍聲署長必親往救援劉三大家寬字三井等各窰之破而未破者皆我公之力也至如二里二陶家船口閻大窩堡等地各役及隨大刴參事官指導官周大隊長水師營六井及七家子等處之剿戰署長必身先士卒躬冒矢石皆昭昭在人耳目足以寒賊胆而安閭閻似此熱心剿匪盡力治安可爲一般警察官之鑑嘗聞旌善酬功國有常典報德銘恩民不忍沒謹登報端以頌德政

海豐鎭紳商 耿玉 李寶樹 李世五 仇恆章 劉碧峯 劉景玉 李文章 張鳳翔 義泰和 裕成祥 同興合 信源祥 天義增 同忠和 文升東 田喜之 王信 李振周 甲長代表 孫萬祥 閻桂清 等恭頌

緊要聲明

啓者石振聲先人石嵩高領名中則六畝地照壹張中則九畝地照三張中下則地各六畝地照壹張沙城地二十四畝地照壹張崔明貴領名中則壹百六拾二畝地照壹張中則九畝地照壹張下則地照壹張計地九畝下則三十六畝地照壹張沙城九十畝地照壹張沙城貳拾四畝地照壹張包撫辰領名沙城五十畝地照壹張周耕南先人周維則領名中則壹百三十八畝地照壹張均坐落柳河縣四區三源村均被匪人燒燬除呈報柳河縣公署轉請補發外特此聲明登報

柳河縣四區三源村 石振聲 崔明貴 包撫辰 周耕南 啓事

百億公司 鋪墊貨物出兌

奉天驛浪速通卅三番地自造麵包洋點食咖啡糖及運銷罐裝洋酒食料品等物欲全部出兌接兌者請至敝號接洽

電話日二七四四 本號啓

興安南省東科中旗荒務清理處緊要啓事

興安南省東科中旗荒務清理處佈告第三號清調第一六二號爲佈告事照得本處清理西夾遼北荒務事項業經評判委員會議決呈報在案茲奉興安南省公署令開轉奉蒙政部指令第一零九零號蒙民行第三九零號令開呈暨附件均悉查西夾荒第一期出放段內價領戶之合法者應予特別保障其蒙漢人民原墾戶優先權一節據稱價領戶價領日期確在優先權承領期內者產權應作無效准優先權原墾戶照章價領一節尚無不合惟該優先權者在承領期間內將其憑單轉賣於他戶者或逾期不領甘願放棄者均無恢復之必要其西夾荒第二期出放佈告內既已言明戶地安墾留界並優先權各號除外自應仍照原案辦理以昭大信至西夾遼北兩荒戶地房基及實買戶地准照該會決定辦法責令賣主退價外並格外施恩准買戶隨便選擇以共價欵折作租本短期租種以上兩種辦法何去何從令買戶隨便選擇以示体恤而免遺憾將來其餘各項准如所擬辦理仰即轉飭遵照件存此令等因奉此除登報外合行佈告漢蒙各戶一體遵照勿違此佈

康德二年十月二十六日

興安南省東科中旗荒務清理處處長博彥滿都
興安南省東科中旗荒務清理處副處長田口義男

補腎斑龍丸

招請各埠代理處 新京哈爾濱總代理處 歡迎函商

主治先天不足後天虧損房勞過度青年身太早手淫過度見色流精夢遺滑泄腎虧潮濕精冷精滿子嗣艱難陽痿不舉經房事早洩腎虧精乏早老力倦腰背衰弱健忘失眠四肢困倦腦過度以痛貧血幼年讀書用腦過度及婦女白帶久不受孕凡出腎部所發各症服之均有特效眞補品聖藥另有詳細說明書函索即寄定價每盒壹元五角每打拾伍元半打捌圓

總發行 奉天大西門裡 同芝堂藥店

紅色造福胃腸新藥

官准立案 本藥係經本堂醫士李炳陽發明

效驗素著 男女適宜

主治 胃腸諸病食積水積寒積氣積經年老病心口疼脹滿不消寒熱便秘下痢膿血大便稠黏久吸鴉片便燥者尤有效驗小兒不思飲食吐乳吐食大便不整胃腸積熱久服不生胃腸病更曾進飲食以上俱有實效

大盒二元每打二十元 小盒一元每打十一元 外埠函索不加郵費

奉天大西邊門外鴻育堂藥店 滿電話三三五一號

律師張俊武通告

一、本律師代理民刑訴訟
一、凡困難事件倘經討論立爲解決
一、代理討債案件酌情減收公費
事務所設奉天軍署前張蓋胡同 電話三三二二六號

緊要聲明

爲聲明事茲敝號在江省鄭家屯法庫縣設立分莊惟慎計一律收市法庫縣於大同二年國曆九月十八日出兌現在只此一家並無分號先前內外等項俱以清結完善爲恐別生枝節與敝號毫無關係特此登報聲明

奉天中街大興峻啓

聲明火焚租契作廢

爲聲明敝劉起陞在地畝管理局第三分局領得牡丹江平安街十四段二號街基一零九號租契一紙在牡丹江裕興商店存放月之二十日午前十二時該號忽然起火諸物被焚一空敝之租契字據一併焚燒在內除在分局補契外特此聲明

緊要聲明

啓者前因韓文照在大東區吉林街開設坩堝窯業工廠時鄒入代找舖保兩家一爲大西關大街永和齋點心舖一爲小東邊門裡德盛園當時言明由本年四月四日起至十月四日止担保六個月現因爲期已滿特行解除担保責任俟後無論發生內外錢財往來及其他項事故自登報日起概不負責特此聲明

鄒入張星五謹啓

菊花展覽會

准于十一月一日二日三日在奉天日站公會堂二層樓上開菊花展覽會今年因氣候關係栽培良好尚有珍花甚多不勝枚舉敬祈駕臨參觀是幸

奉天菊花同好會啓

招生

英文班 招新生
俄文班 俄文津梁 一、二、三、四冊 招新舊生
英文打字班 招生
開學日期隨到隨收

奉天商埠地五緯路 俄國中學校啓

奉天 遼東飯店

位在通衢大道交通便利 對於士官紳商旅居適當
樓房寬潤設備幽雅 陳設華麗應時適宜 另行整理盡美盡善 歡迎主顧定價從廉
附設中西食堂
本店主人謹啓
滿電二一一四
商埠南市場大馬路北

開明眼鏡公司

城內吉順絲房對門

專門眼鏡 摩登化 經濟化 現代化

購過坤伶大賽艷注意

男女名伶約數百幅除譚鑫培劉鴻昇梅巧玲余三勝王楞仙余玉琴黃潤甫德珺如俞菊笙龔雲甫陳德霖王琴儂王長林金秀山田際雲朱素雲等餘數百片皆係近照並各文字戲詞等完全仿宋體字樣美觀得看決非他舊片不美術者比洋裝巨冊精每絕倫如有荒語天誅地滅廣告欺人如盜如娼注意下例最難得者有各名伶親筆書繪題詞如梅尚程荀四大名旦及余叔岩馬連良郝壽臣新艷秋王瑤卿時慧寶王又宸雪艷琴等數十人不及細載驚人者四大名旦皆有拿手佳劇各一二齣者不等如梅蘭芳覇王別姬尼姑思凡尚小雲摩登伽女卓文君程硯秋玉堂春荀慧生十三妹此四齣全部劇詞及場子配角板眼腔調詞句均在其內特點此四劇梅尚程荀出演時均經校對毫無錯悮冊內各照片均最近拍攝採用新圖案形樣極盡美術與他書舊片者完全不同冊內各片均犂笑如生眉清目現較在場上演唱時一切身段絲毫無異加以選用西洋光亮潔白照片厚紙五彩精印尤爲眞切美觀較粉墨場上皆强百倍翻閱陳例均屬便利使讀者滿意者所有各照片均附其略歷使閱者對於各伶人有深刻之認識照片計數百戲便裝無不俱備除以上各項外另評戲論及各種戲詞數十段出版定價兩元剪此報函購收洋一元五角只限千冊預約期十五天過期足數決不再展祈購者諒解此苦衷購過本社上期坤伶賽艷一二版者預約收洋八角爲以前購函件及奉上之優待預約券爲憑再此書一爲補答購過坤賽各顧主二因宣揚如此書購於手內看完不滿意或不值此書定價本書担保退換惟請勿污至要此次本社與郵務總局洽妥具保途中決無損壞亦無延悞均按班寄上來信寄北平西四翠花橫街樸生報社來信務請掛號滙兌以免遺失除滙兌外只限中國交通兩銀行鈔票

仿古字版 十八家詩鈔

△上海世界書局最近期的出版物－

曾國藩先生邃於詩學本書爲其手纂入選之詩俱出自名家如曹子建陶淵明李太白杜工部韓昌白香山蘇東坡陸放翁等切爲各時代之代表作品體製分五古七古五律七律七絕等計共六千餘首蔚然大觀家戶傳誦全書用仿古字版排印都千餘頁圈句易讀世之愛好詩學者此爲必須精讀之書

△全書精裝二冊 定價二元四角◇現售特價八折 寄費一角四分▽

仿古字版『孔學』三種

△孔子爲儒家正宗－後人仰止！

△孔學三種一書合刊下列數種
△孔子家語…王肅注△論語集解義疏…何晏集解皇侃義疏
△孔子家語…孫淵雷作…洙泗考信錄…崔述考
凡喜涉典故者僉宜購備精讀
精裝一冊定價一元五角特價只收八折外埠另加寄費一角一分

瀋陽鼓樓北大東書局經售

梅津·何協定未遵行
日領提出抗議
日軍亦要求徹底履行

【天津二十九日電】灤州事件、並梅津何應欽協定再强調之嚴重抗議文、於本日午前九時、以川越總領事之名義、對河北省主席商震、平津衛戍司令宋哲元、天津市長程克、北平市長袁良之四氏、同時手交、茲將抗議文之內容錄下、

在平津之黨部及藍衣社等一切反日滿的機關之彈壓、於日前華北事件之際、爲貴國側之所契約、而據灤州事件之調查、其他日方數次探查之結果、則判明不拘該誓約、中國側之排滿日機關、改換名稱、異其形式、或爲秘密的存在、現尙存在、依然繼續活動之証據有歷然者、而對此等貴國之取締、極爲微溫的、誠意之可疑者不少、具令人思爲有暗中助成此之感、爲本總領事甚所遺憾、關於排日不良分子之徹底的斷行排除方法、曩日向商震主席、於九月二日以公文嚴重抗議、而竟不顧此、其後中國側之取締、無有實績、如是違反華北之各種協商、恐益使事態紛糾、故本官於茲對貴下爲使絕無管轄下之排日滿機關之存在並其活動、要求採取迅速且徹底的手段方法、

【又電】正式抗議公文書手交後、軍部當局、派酒井參謀長、高橋駐平武官、訪問商震宋哲元袁良三氏、天津當局、派石井參謀訪程克氏、要請抗議文徹底的斷行、至關于要求條項之內容、決不向外部發表、

抗日反滿日益甚
速須根本剷除
華北駐屯日軍發表談話

【又電】與抗議文手交同時、華北駐屯軍司令部、發表如左之當局談、本年六月、何應欽與梅津司令官間、誓約華北協定、如六月二十八日軍司令官聲明、華北之明朗化、已爲庶幾、此爲中外人士之所期望、然當時日方希望務不止於一時的、不久而有灤州事件、對此投一大暗影、爾後又有內面的諸事情、證明反於該協定、抗日反滿、深刻而且辛辣、殊爲遺憾、故前於九月、日本川越天津總領事警告、爾後其實行不但無何等實績、據日本調查、上叙之策動、眞爲深刻、如灤州事件、亦判明爲共暗躍之結果、可恐的脅威行爲、甚於以前、發見爲計劃的且徹底的、然上叙之事實、可爲中國側制令不徹底之結果、抑因爲蔑視日本寬容之態度乎、最近益呈積極的、且示挑戰的態度、誠爲遺憾、若爲傳統的以夷制夷、如不避華北赤化、則日本於茲强調有吾人之所懼者、爲恐因斯情勢之繼續、有影響東洋將來之形勢、我軍爲友邦中華民國四億民衆、爲東洋和平、敢向中國現政權發警告、不得不追嚴密履行華北協定者也、

蔣夫婦回寧
前夕與晉閻晤談

【南京二十八日電】蔣介石夫婦、于上週由川返京後、少作勾留、即飛返奉化原籍、茲以六中全會開會在即、特于今晨由奉化乘機飛京、下午二時四十分、平安抵都門、赴機場歡迎者、有吳稚暉、褚民誼、楊杰、及閻錫山之代表李鴻文等數十人、蔣衣古銅色夾袍、灰呢帽、青皮鞋、下機後、與歡迎人員點首爲禮、並與吳稚暉大略談話、李鴻文當即向蔣報告閻錫山即赴軍校拜謁、蔣答本人返軍校休息半小時後、即赴陵園孔邸、與閻會晤、蔣氏夫婦乃乘車直返軍校官邸、至五時許、乘車至陵園孔邸、訪晤閻氏、暢談甚久、

陳儀離台灣

【台北廿八日電】前於廿二日來台之福建省政府主席陳儀、一行、亘一週間視察台灣、與官民要路交換意見畢、於廿八日午后四時、由基隆出發、已就歸國之途、

張學良抵寧
將晤蔣閻商剿匪事
參加六中會五全會

【南京廿九日電】張學良於廿八日午後二時廿分、由西安乘飛機來京、氏留京出席六中全會五全大會兩會議終了、擬一兩日中、與目下來京中之蔣介石閻錫山兩氏會見、關於西北共匪之共同防衞及其他、重要協議、

蔣作賓訪廣田
懇談中日問題

【東京廿八日電】中國大使蔣作賓、二十八日午后二時、往外務省訪問廣田外相、關于三十一日之歸國、陳述寒暄、並關于日華提携之具體化、探聽廣田外相之意向、更對于華北農民運動、亦無隔意的交換意見、至午後三時半始辭去、

劉崔鄧等抵滬

【上海二十八日電】劉蘆隱、崔廣秀、鄧靑揚、詹菊似等、于今晨乘麥侖蘭號輪抵滬、擬即赴京參加六中全會、

岡村赴桂

【廣州廿八日電】岡村少將廿六日抵當地、與各要人晤談、廿八日乘飛機飛南寧、當與白崇禧、李宗仁等會見後、廿九日返粵、不久旋返台灣、

冀魯豫邊境地方
雜軍及時蜂起
窺伺大名淸河滄州冠等

【天津二十八日電】在河北河南山東三省省境、民衆運動勃發、而趣旨不同之地方雜軍亦從而蜂起、有自稱河北省第一路司令溥惠、在大名附近、與自稱山東第三路總司令劉萬鵰相呼應、自二十五日以來、着手奪取大名、又在淸河縣、稱爲河北人民自治軍總指揮之武宗山劉白東、亦糾合附近土匪三四千名、計劃戰略淸河、更有一部計劃奪取山東之冠及津浦線滄州之形勢、

【天津廿八日電】第三總司令所率山東自治軍劉某等部、與土民軍三千、互相呼應、占領冀魯境滄河縣城、又大名靜海大城附近各地、亦有自治軍相繼蜂起、冀豫魯省境地方、包藏禍機、

虞滬財界受影響
華暫停陸軍演習

【上海廿八日電】中國陸軍期於今秋以南京上海爲中心、舉行大演習、因約有六萬兵力集中上海、民心動搖、致招來惡影響、已波及於上海經濟界、故財政部當局、推恐財界招來動搖、會向蔣介石請願停止大演習、是以蔣介石決定停止該演習、並決於最近向各部隊長發出停止演習之密令、然而現已集結於南京上海杭州等鐵道沿線之部隊中五七師、三六師、八七師之主力約三萬、暫時駐屯於杭州附近、一方在津浦京滬兩沿線之中央軍、爲警戒河北農民自治運動、波及南方、對于該地方一帶、農民威嚇之目的、決命令各部隊爲局部的演習、

孫財政部大臣
離日返國

【下關廿八日電】訪日視察之我財政部大臣孫其昌、現已公畢、于廿八日午后十時、搭乘關釜連絡船離下關、就歸國之途、

參加軍縮本會議
日卽致回答

【東京二十九日電】關於軍縮會議招請日本帝國政府之回答、二十八日已案文調整終了、故付議於二十九日之定例閣議、正式決定後、即日向駐倫敦之藤井代理大使發訓電、該定向英國政府手交回答文、該參加回答文之內容、付諸嚴密、然確聞如左、

一、接受依華盛頓倫敦兩條約規定海軍軍縮會議之招請、日本帝國政府通告欣然應諸參加之旨、

一、但如從前屢屢聲明、日本帝國政府、無忌憚的交換意見、希望成立徹底的軍縮協定、爲達成該項目的、有協力之準備、

一、關於十二月二日之會議開會日程無異議、然因爲遠隔之地、有準備出發之關係、到着倫敦、或有多少遲延、亦未可知、關於會議日程、於回答之旨、持有猶豫、再促英國政府考慮之態度、

將推永井大使
爲外務側全權

【又電】關於臨軍縮本會議日本代表部之構成、在海軍外務兩省各銓衡中、尙未達正式決定、關于全權、由海軍省側確定永野修身大將出馬、而外務省側之全權、會內定爲佐藤駐法大使、因有不能離法國任地之事情、故廣田外相、對前駐德大使永井松三氏、二十八日由重光次官懇請出馬之結果、雖避免即答、但已相約考慮、故廣田外相於廿九日之閣議前、與大角海相會見、以求諒解、一方關于對會議方針、定交換重要意見、若得諒解、則同日岡田首相參內宮中上奏、經御裁下、當能正式發令、

日人口動態
每日增加二千餘人

【東京廿八日電】據內閣統計局發表、去年度日本內地人口態如次、

婚姻	五一二六五四
離婚	四八六一〇
出生	二〇四三七八三
死產	一一三〇四三
死亡	一二三四六八四

自然增加八〇九〇九九

平均每日出生五千五百九十九人、死亡三千三百八十三人、增加爲二千二百十七人、

國府黃皮書
立院通過
經五全會議頒布

【南京廿八日電】立法院此次通過之中華民國黃皮書、已送中委秘書處、交六中全會、俟討論後、須經五全大會國民大會通過後、始能頒布、

豫北災狀奇重

【鄭州二十八日電】豫北原武、久旱災重、民衆街中賣兒無人過問、情形極慘、該縣各機關、據情呈報省府、請緩征田賦、並代災民乞賑、

孫連仲部
剿匪捷報

【南京二十八日電】第二十六路軍孫連仲部、奉命率部四師健兒、開赴鄂西後、屢戰皆捷、初韓匪乘中央軍新至、率部侵犯松滋縣彭家場陣地、近經中央軍馮安邦師沈着應戰、率將韓匪擊破、現在築碉堡逐步推進中、

淮南鐵路
合巢間通車

【南京二十八日電】淮南鐵路合肥至巢縣段、已于上月底開始通車、由巢縣至裕溪一段現在正行敷軌、江邊車站已築竣、聞該路于下月通車、由淮南至江邊交通、無論載客運輸將益便利、

川島陸相招宴
演習參觀武官

【東京二十八日電】川島陸相、二十八日正午、在官邸招待大演習陪觀之英美法德意瑞羅、波蘭、蘇聯、滿洲國、中華民國各大公使館武官十九名開午餐會、陸軍側、由杉山參謀次長、古莊次官、今井軍務局長等列席、經陸相一場介紹後、主客交相歡談、至午後二時散會、

國府發回答
關於對意制裁

【南京廿九日電】國府外交部、昨接到國聯對意制裁報告書以來、由中國特殊的立場、持愼重協議態度、最近始得決定、已向國聯事務局發出回答、內容極密、

香河事件經過
事全基因於改稅重課
農民難活竟大舉請願減稅

天津訊云、香河縣民衆、於本月二十日聚集兩千餘人、藉口反對加稅、齊往縣府請願、當時城內警長鳴槍銜懾、傷斃鄉農、縣長趙鍾璞潛逃、省府派遣參議劉耀東前往視察各情形、脩誌本報、茲將事件經過縷記於次、（圖即武宜亭）

改稅經過

查該縣公款之攤派（地畝錢糧在外）、過去辦法爲每地一畝附加五分一釐、充作學警建設等費、如遇臨時需用、另外規定攤派數目、由全縣三區區公所負責催繳、轉解縣府、去歲區公所遵令裁撤、縣府遂擬議將攤款直接由縣府辦理、惟念諸多不便、且參照往例、核計攤款總數、每地一畝必需洋一角以上、乃呈請省府財政廳將地方攤款改爲隨糧帶徵、除原有之附加五分一釐外、再加增洋一角二分、用作區公安局保衞團省縣電話及度量衡檢定所經費、及今年八月間經財廳指令照准、縣府於當月十三日頒發佈告、定自本年下忙起實行附收、共佈告原文如下、「爲佈告事、案奉河北省財政廳稅字第一七二號指令內開、呈悉、查該縣舊日攤派公安局保衞團省縣電話度量衡檢定所等項經費、均即永久性質、除商界担任外、實計民間攤籌四萬二千九百元、擬請改爲隨糧帶徵、每畝增加洋一角二分、連同原有正附兩稅、併計按該縣地價平均每畝三十元計算、尙未超過百分之二限度、應准自二十四年度爲始（即在本年下忙開徵起）實行附收、一面對於應徵糧租正附各欵、認眞催徵、期符原額、以裕收入、而彌舊虧、仰即遵照辦理、此令等因、奉此、除呈復外、合行佈告闔邑承種糧租地畝各花戶一體週知、茲定於九月十日下忙開徵、凡有完納二十四年下半年糧租、每畝一律加徵區公安局保衞團省縣電話度量衡檢定所等項經費洋一角二分、連同前所加之五分一釐、共每年每畝附加一角七分一釐、所有永久性質之攤欵、亦至本年度一律停止攤派（臨時發生不在此列）各花戶等務須踴躍輸將、以供急需、倘有逾期不納、定即派警傳追繳、照章罰懲不貸、其各凜遵勿違、切切此佈、中華民國十四八年月十三日縣長趙鍾璞印、

鼓動反抗

加徵攤款佈告頒發後、地方上稍具聲望或喜出風頭者、輒集議反對、時該縣有力份子安厚齋（年已六旬、爲距該縣正北二十餘里之領上莊人、會任北平市商會執行委員）、武宜亭（爲距該縣城南二十餘里柴莊人）等主張反抗不繳、武即派出多人分赴四鄉各處宣揚、反對縣府加捐、並到處演說、謂縣府出了佈告加徵附捐、這是活要鄉民的命、每地一畝原來已附加五分一釐、現在又要再加徵一角二分、連正糧等花費一畝地就是大洋三角多了、糧食收了還够他們的嗎、趕快起來反對、咱們組織財政檢查委員會、檢查全縣的收支帳目、不但不能加捐、還要減捐免捐、實行地方自治、以人民之錢、辦人民之事、不叫官家私吞等語、咱們定於十月廿日到縣政府請願、要求縣長收回成命、不達目的誓死不止、當時鄉民聞言、以爲有人領導反抗多附和贊成、並經商定是日淸晨每家出一人、能多更好、各製小旗一面、書明反對加捐字樣、由村長率領、在上午十點以前、全體集合到縣政府請願、是議決定後武宜亭更於其私宅印製傳單多種、述說縣府加徵附捐之不當、及香河縣人民自治自救自決宣言等、縣府偵悉武等舉動、且知武某純係藉機利用無知鄉民、藉反稅爲理由、實行其把持縣政之野心、趙縣長當飭城內保衞團及縣警等注意防範、及十九日下午、城內發現武等印製之傳單、縣府遂諭令公安局、派警告知商民住戶、翌日一律不准開門、屆時並嚴禁出入、

提出條件

翌晨果有成羣民衆走近縣城、趙縣長當急令關閉縣城四門、至上午十時餘、各村領請願鄉民齊集於東關外、爲數約計二三千人、各持紙旗、叫喊不已、武宜亭在場指揮一切、交涉開城劉縣長堅不允准、經一小時後鄉民等仍不離去、乃由縣府秘書俞錫仁出城向衆宣布、謂趙縣長現因公忙、不能親自接見、故派本人代表與諸君會晤、可將請願目的見告、以便轉達、當由武等提出數項條件、（一）不承認增加附加稅、（二）與縣長商訂實行自治日期、至遲不得過一個月、（三）與縣長商訂保留全年稅收作自治經費、至少不得少至百分之五十五等項、武等並言此次請願、完全爲根據孫中山先生五權憲法與建國大綱、而奮鬥、縣長如不直接許可、或亦不間接呈請上峯、但就是違反建國大綱、反革命反革命的官吏、我們是不容他的等語、俞氏以此種要求本人無法答復、乃商定由羣衆中推舉代表三人入城、向縣長當面要求、衆乃認可、並言定代表等入城、於一小時後須由代表等出城向衆宣示結果、俞表示可行、遂推定曹湘、陳楨張姓等三人隨俞入城、趙縣長以彼輩要求事項、實難接受、且慮三代表如此出城、羣衆必致不滿、難免發生異動、故將曹等三人拘於傳達處、經過二小時餘、城外羣衆見無回復、全體譁然、

羣衆鬨城

斯時羣衆衆議鬨城、乃以人多力强、經過三數次之硬闖、果將城門橫門一端撞掉、城門離開一尺餘、民衆中當擠入十數人、時公安局長白純智在城墻駐守、見城已破、恐釀巨變、當鳴槍轟嚇、一彈擊中最先入城之邢姓農民（係距城三十里之張莊人）腹部、登時斃命、另有十三齡李姓幼童、（係城東焦莊人）被流彈傷及腿部、其餘人民見狀、紛紛後退、當亦鳴槍還擊、經警察將邢姓屍身拖至門外、復將城門緊閉、民衆仍聚集城外、武宜亭當對衆宣告、謂大家不要害怕、他們打死人、我一定有辦法、請諸位安心、繼續奮鬪、不達目的、決不中止、彼時鄉民以天色黃昏、有的還距家鄉數十里者、有的尙未進飲食、故多數離去、經此風波後、趙縣長急向商主席報告、翌日由三河縣調來特警一部、入城防守、同時日使館聞有日人參加、亦派憲兵二十餘名、由大木隊長率領、到香視察、城外民衆繼復大聲狂呼打倒縣長、

縣長棄城

趙縣長恐遭不測、竟偕同隨員數人、於下午四時許由北門潛逃、民衆追趕不及、公安局長白純智聞趙縣長出走、伊亦由東面城牆縋繩逃出、適追趕趙縣長之羣衆於折返途中見白出城、蜂擁而前、將白逮捕、拖至附近藥王廟內、齊加毆打、遍體重傷、暈絕數次、後經保安隊救出、急搭轎車前赴通縣、投入口河醫院救治、是時日憲兵等將日浪人三名帶走、武某之親近先後入城、爲數約計百餘人、武乃在縣府前院召集羣衆講話、述說此次動作、純爲民衆自治、自救自決、繼並聲言、推舉本縣前輩安厚齋任本縣縣長、武演說後、遂偕同多人分至各機關搜査、將重要什物及槍枝等均經强制接收、

劉等蒞到

是時省府派遣調查此案之劉耀東參議及自稱某地日領館交際之日人西村等同時到香、劉下榻保衞總團部、西村住西大街集賢樓飯店、旋劉參議約見武宜亭、宣告本人除奉命來香調査肇事情形外、並受省府委任、暫代縣長職務、繼以就職日期向武商詢、當時商無結果、武遂辭出、是日城內秩序良好、四門開放、二十三日亦尙安謐、乃下午七時武宜亭以個人名義、假座集賢樓飯莊宴請劉耀東參議及日人西村等、此外約有同黨數人作陪、迨賓主齊至後已近十時餘、彼此先以會議方式商談此事善後辦法、劉當述明來意、並擬即日接事、武宜亭當謂政府爲政、自以民意爲依據、今本縣民衆已推舉安厚齋先生爲縣長、君（指劉）雖奉令接任、恐亦爲民所不容、繼向劉索閱委任狀、劉於身畔取出後、竟被撕扯、致雙方決裂、劉當場被毆甚重、乃大聲急呼『救人』『救人』時劉之隨從三人急登樓探視、見劉被毆、乃各出手槍作欲放式、不意對方竟實彈射擊、將劉隨從楊文治（年二十三歲內邱縣人）擊中五槍、當時倒地、其餘二隨從亦均受傷、一人越牆逃走、其一及劉參議被捆綁、押往公安局拘禁、其受重傷者、經舁往醫院救治、時已無法施藥、乃抬往東關外天德店、當夜氣絕、

商民退出

城內商民於驚恐之餘、復聲巨變、莫不駭異非常、各機關職員亦均不安於位、紛紛脫逃、商民住戶、亦均扶老携幼、擁擠出城、保衞團亦多變裝混出、所有各機關人員完全離職、縣民多半出城、一時人聲嘈雜、混亂已極、恐怖狀態達於極點、至前由三河開香之特警一部、亦於最後整隊返回三河、縣警及公安局警察雖有未遠他去者、然亦各將行李及零星什物細捲整齊、準備乘機携走、全城空虛、無人負責、四門緊閉、但城內暴民乃分赴各機關及電話局把守、劉參議被羈公安局後、經暴民允准、以電話向商震主席報告、至二十四日下午一時許、駐通縣三十二軍一二五團胡營奉令開香、惟因該縣逼近戰區、關係外交、不便入城、全營士兵遂分駐距縣十里許之運河東岸附近、經胡營長派楊連長等入城、與暴民交涉釋放劉參議、暴民等不惟不允釋劉、且不准楊等入城、楊等見無結果、兵折返向胡覆命、當晚全營士乃復奉令撤駐原防、

自治政府

是午城內暴民復召集會議、決定組織自治政府、敦促安厚齋早日就職、推舉高俊山充任公安局長、勸導各商號開門、照常營業、該高俊山即於即日局到行使職權、各商號以四門依然緊閉、交通斷絕、人心惶惶、雖接通知、亦未[illegible]、會方面爲維護商界安全、由會長、王韞亭聯合商界重要份子、組織臨時維持會、

楊永泰由川返寧

【南京廿八日電】行[illegible]長楊永泰、因公晉謁蔣[illegible]、已于廿八日由川抵漢後、[illegible]

勒吐精代乳粉

今小兒快樂而嬉耍終日矣

小兒自服食勒吐精代乳粉以後。發育日益健全。骨肉堅結。體格强健。蓋勒吐精代乳粉能供給小兒所需之各項滋養要素。分配適勻。易於消化。即以之哺育孱弱之初生兒。亦極相宜。

樣品券
茲奉上郵票兩角請將勒吐精代乳粉一樣罐育嬰指南一冊暨粉精匙一把寄下爲荷
此致
瀋陽浪速通三十九番地
英瑞煉乳公司
姓名
住址
盛

選　贈

中法大藥房

自製良藥　功效靈驗
五百餘種　任憑揀選
衛生要旨　如承函索
名家編著　立即寄贈

白松糖漿　順肺止咳
魚牌鰵魚肝油　肥體補肺
止咳杏仁露　化痰潤肺
化痰止咳餅　和肺平氣
清涼水菓鹽　降火利便
開胃消食片　調和脾胃
立消痞塊丸　疏氣解鬱
艾羅利便丸　疏導腸熱

立止腹瀉丸　化積收斂
龍虎牌人丹　生津辟疫
萬應呵囉嚬　救治痧疫
月光鐵丸　通經養血
婦女血崩丸　消炎止血
嬰孩快樂片　化食解熱
小兒回春丹　鎮痙消痰
肥兒寶塔糖　消除蟲積

熊膽消痔水　止痛消腫
痔瘡內消丸　解除腸熱
保喉福美片　消腫消炎
內消瘰癧丸　新久可治
五淋白濁丸　剋日全愈
風癬除根藥　止癢殺蟲
明目精奇水　祛風散熱
止牙痛藥水　神效無比

總店～上海北京路
分店奉天中街路北
電話二八五九五號

激賞之標的

因技術優佳及品質構造之卓越

模範火爐

煖爐界最高權威　防止煤煙之模範
價格低廉　品質優良
手續簡易　引火簡單

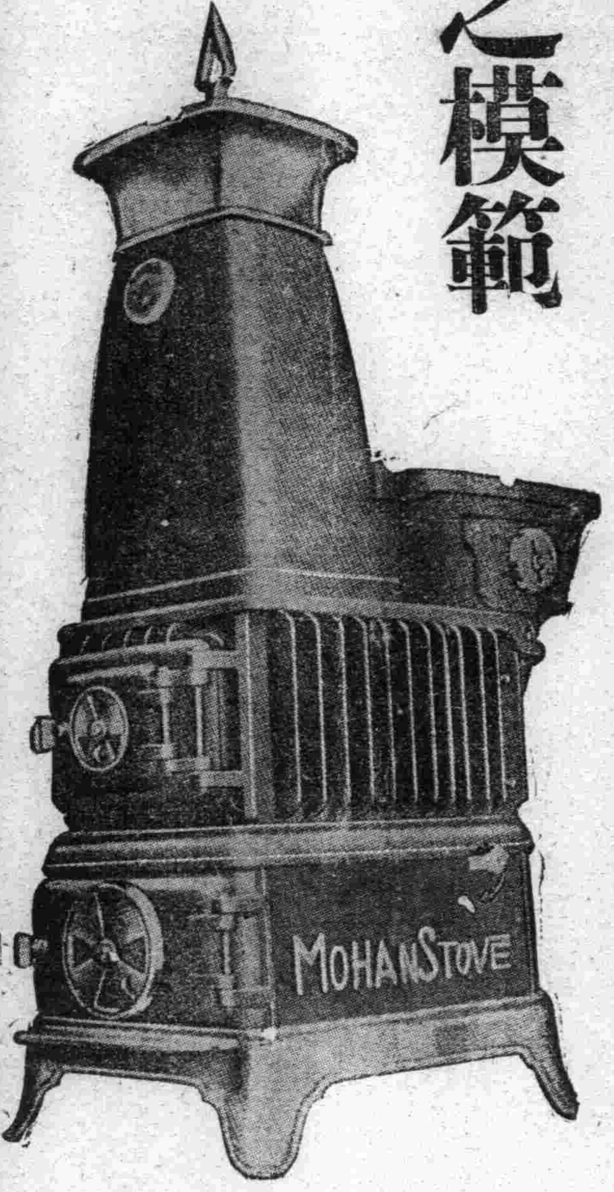

滿洲國中國總代理店
大德洋行
大連市監部通三三
電話本局(二)七〇六五　(二)五七三三番

代理店

牡丹江長安街　戶田洋行
哈爾濱中國十四道街　中村商事批發部
錦縣大馬路　千村洋行
新京日本橋通　佐藤洋行
公主嶺朝日町一丁目　伊藤圓次郎商店
四平街中央通　德長永
開原大街一七　田口商店
鐵嶺松島町　石松商店
鐵嶺城內　德盛興
奉天千代田通　哈達洋行
奉天浪速通　千村洋行
奉天千代田通　三省洋行
撫順東四條通一七　田中金物商店
安東縣四番通四丁目　澁谷粂三郎商店
鞍山大和町　盛海洋行
鞍山北三條町　太平號
營口新市街千代田街　大瀨洋行
營口舊市町永世街　達見洋行
濟南府二大馬路三緯路　協華電機行
青島小港路二號　大青洋行
天津日界旭街一一　大澤洋行
旅順市乃木町　久富商店
大連市伊勢町九三　千村商店
同浪速町二丁目　福田金物店
同聖德街一丁目一七　高井商店
同浪速町三丁目　船塚洋行
同武藏町七〇　中山洋行
同土佐町四八　宮崎洋行
同須磨町　三上商店
同西崗街　德本洋行
同浪速町一丁目　政記公司五金船具店
同西崗尾上町　德利號

度量衡

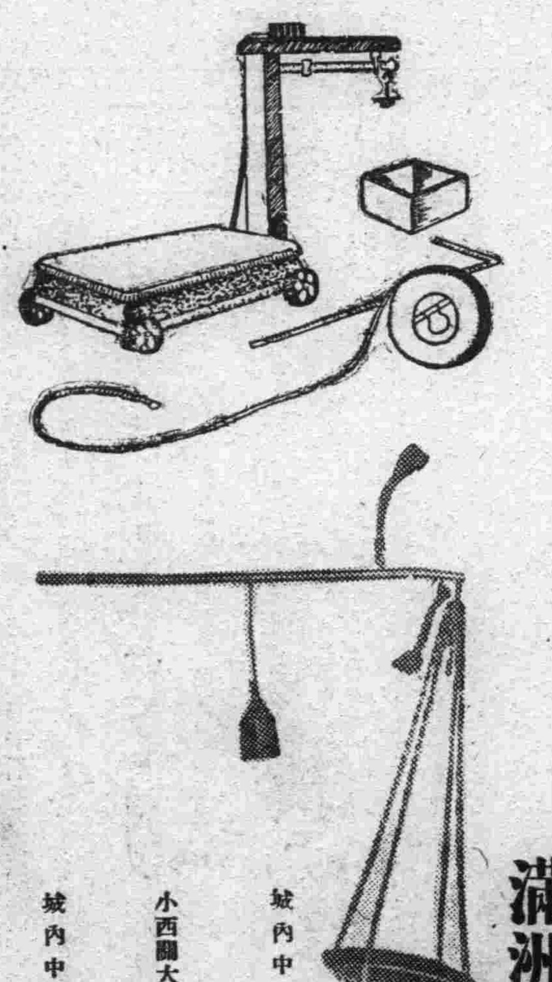

專售滿洲國新制定的滿洲計器股份有限公司製成度量衡計器及其他附屬品一概俱全

滿洲國實業部權度局官准
奉天計量協會員
共同販賣連名員

城內中街　老天合利　電滿(二)九五八　許攸績
小西關大街　廣濟堂　電日(二)二三　滿四〇八一　佐藤菊次郎
城內中街　吉順隆　電滿(二)二一六　張子颺
城內市商會內權業公會　電滿(二)七〇五　顧文閣
小東邊門外　萬隆泉　電滿(四)九四一　智輔臣
皇姑屯商會院內　電滿(五)二〇九　張同文
大東城門外路南金鑫商行　王樹勛
大南關大街裕民號　于春塘
小東門裡　大街二六　電日(六)五九八　滿(四)九七六
合名會社　渡邊組商事部
小西關大西街　高橋洋行　電日二五六〇　滿四〇四、七四〇八〇　高橋由太郎
城內中街　公平商店　文恩普
一緯路十四號赤堀洋行　電日呼七〇八六　赤堀裕次郎

大內成美法律事務所

承辦特許事務
奉天商埠地十一緯路二十一號　電(日)三三八二番
辯護士　辨理士　法學士　大內成美
辯護士　關根道一郎

新書出版

隱遁術秘笈

隱遁術多聯想爲魔術之一種如人之忽出忽沒火之忽隱忽顯以及潛形滅影遁跡離蹤乘雲駕霧越壁飛空種種之現象皆以爲應用魔術所致殊知其完全基於科學之法理非只炫世欺人實以利己術羣斯術固爲前人實若神授絕少流傳是書內容分隱術之解釋　隱身遁形之基礎　表五遁分金遁木遁水遁火遁土遁　五裏遁　分人遁禽遁獸遁蟲遁魚遁　天遁術　分日月星雲霧雷風雨等遁隱身遁形之科學解釋　無聲術　無色術　無臭術　諜敵術等根據科學之精蘊闡發數千年暗中密授之秘術理法獨到一冊讀瞭然洵出版界未有之傑構有欲學此變幻神怪不可端倪之秘術以濟世者斯其秘笈矣　特價滿幣一元　生殖器病自療法　一冊五角　外埠函購　郵局匯欵　有奇書目錄　函索即寄　郵票七折　寄費加二　上海赫德路愚園路角二五五新學書局總發行所

統制金融第一階段
收買日系銀行
第二段卽及其他外行

關於我國金融機關之整備、既統制問題、荒川關東軍經濟顧問、曾赴日本於日大藏省及其他各方面、磋商一切、協議方針、查其內容、爲根本的方針之第一階段、決定先使滿洲中央銀行、收買在滿洲國內設置總行之日本資本系銀行、於此方針之下、現擬於關係方面、開始收買之種種交涉、滿日資本系銀行而成該案之對象者、以正隆爲始、滿洲協成吉林各銀行、約達數行、日本側關係方面、對我國之收買方針、表明允求交涉之意志、由此觀之、一般觀測、收買日本系銀行、迅速實現、滿洲國財政部當局、頃宗成此等第一段的整備、更爲第二段的方針、決定收買在滿各外國銀行支行、於此方針下、節節籌備一切、

該案若實現時、滿洲國之金融統制、以滿洲中央銀行爲中心、始見完成

松岡總裁關心 實現運河計劃

聯繫撫順、奉天營口之運河、及實現依靠遼河之運河計劃、現對南滿遼西一帶、可以齎來文化產業躍進的發展、新任滿鐵總裁松岡洋右氏履新以來、着眼此點、由滿鐵立場、關於該運河之完成、撫順煤之輸出、及營口港之發展、及流域灌溉等、以數字詳細研究、檢討對滿鐵所及之影響、松岡總裁、於二十八日招致佐藤理事、及港灣設施權威者之川口技師、由技術上詳細探聽該運河之實現性云、

國務院會議 可決要案

二十八日國務院會議、可決下列各項議案、

一、國務院(總務廳)官制中改正之件、

二、營繕需品局官制改正之件、

三、哈爾濱警察廳官制中改正之件、

四、森林事務所官制中改正之件、

五、二年度第二準備金支出之件、

六、人事、▲筒井潔任外交部宣化司長敘簡任二等、▲財政部理事官胡宗瀛、調任稅關技正、敘簡任二等、又稅關技正胡宗瀛、准免本職、

省公署申斥 東豐教局長

奉天省公署、前曾據東豐縣公署呈報、以該縣私立德成小學校、因經費支絀、擬行停辦等情、該署即于昨指令東豐縣公署、略謂、呈表均悉、該校既無支持能力、應准停辦、以資整理私立學校之本旨、惟查該校於康德元年六月、始由縣呈報立案、迄今甫經一年有餘、即行宣告停辦、未免行同兒戲、縣公署教育局爲直接監督機關、學校又邇在城內、呈請之先、既漫無考察、事後又疏於管理、及至不可收拾、輒以一轉呈事之、何無責任心乃爾、該局長着嚴予申斥、以爲怠職者戒、仰併知照云云、

大村副總裁 訪問省署

滿鐵總副總裁松岡及大村兩氏、爲視察路政、及訪問滿日各機關藉以聯絡起見、特於二十九日上午一時許、由連搭乘亞細亞號列車到奉、就中大村副總裁、預定在奉天下車後、午後三時四十分許、前往奉天省公署、行新任後之訪問、當由省長及各廳長出而接見云、

飭令各縣召開 區長聯席會

奉天省署民政廳、現爲整理各縣區制、藉資改善、特通飭各縣召開區長聯席會議、務將會中討論情形、限期報告、以便採擇云、

既能耐久 又壯觀瞻
洋灰塵芥箱 八百個築成

奉天市政公署、爲謀市內淸潔起見、特決定先於市內增築堅固、耐久、洋灰塵芥箱、已誌本報、茲聞該項工程、自經市署衛生隊督飭修建以來、迄於本月終、在市內各地重要之胡同內、共築得該項塵芥箱八百餘個、現在天氣漸寒、對於建築上、暫告中止、往來年春季、再行續修云、

國文作法 競進會 成績優者頗多

由奉天市教育支會主辦之奉天省市立中小學校學生國文作法競進會、本月二十日、對於試卷覆閱完畢、計當日應試之中學部一百十七名、小學部一百〇六名、其成績優良者、實居多數、當即錄取高小部二十一名、初中部三十二名、高小部五十名云、

奉天市民 明年春初 卽可喝自來水
給水所廿五處招商投標

奉天市內自來水、對於水道及給水塔工程、自本年春季着手督飭建造以來、迄於最近、大半已經完畢、是以自來水籌備處在爲謀供給市民飲用計、決先在市內建設給水所廿五處以便將來完全工畢後、開始給水、現對是項工程、已於廿九日在市署院內招商投標、對於給水期、預定來年春初、當可飲得云、

全省賑委會 明日開會

省垣各機關團體、以本省水災綦重、曾組織全省災民賑濟委員會、由各方分行募集捐款集有成數、業已分發被災各縣以資救濟、曾誌本報、茲該會爲報告經過、及處理分配情形計、擬於明三十一日午後二時許、在省署會議室內舉行會議、已於事先函知關係各方屆期出席與議云、

蘇派鮮人分隊 謀亂治安

據確訊云、蘇聯海參崴共產黨之海參崴燕卡貝拉本部、選海參崴遠東師範學校本年七月卒業之不逞鮮人十五名、以三名爲一隊、與費用三萬盧布、爲攪亂鮮滿治安、宣傳赤化、本月中旬、使由國境方面潛入、因此報告、故日滿官憲、呈異常緊張云、

防空演習影片 明日開始放映

爲普及市民防空思想及預防空襲慘禍起見、市內商民、受滿日關係方面懇切指導之下、於本年上月間、在奉天市內上空舉行防空演習、對演習間、由各區防護團員等努力模擬演習情形、刻已完全拍製活動影片、預定明三十一日午後〇時起、至四時止、及十一月一日同時間、在南市場東安電影院公開放映、由防空演習統監部員及各區防護團長等監視、準人民無料入觀云、

鐵路局獎懲錄

奉、鐵路局、査用度科瀋陽倉庫雜務夫唐恩生、馮長茂、因捕獲竊盜犯人、各賞金國幣一元、以示鼓勵、又鐵路總局杳亮兵台站長高村睦沿、於本年九月十五日、因歸省請假二十日、乃於假期屆滿後、迄未歸任、曠棄職守、行蹤不明、着即免職云、

天氣豫報

卅日 北東風 晴

廿九日溫度 最高二十度二 最低十度四

法院旁聽錄
男女携手鴻飛 歸來男入囹圄
—下—

問 (王光林)多大歲數、
答 年二十七歲、
問 那縣人氏、
答 昌圖縣人、
問 住什麼地方、
答 住昌圖孫家頭道溝、
問 你是作什麼的呀、
答 我是作工的、
問 你這案子、現經最高法院、發回更審、與你送去的三審判詞、你見着麼、
答 見着啦、
問 你于大同二年十月六日與崔大珠子、帶往江省綏化縣八百晌地方、你在那住地方嗎、
答 是、
問 崔大珠子、在那住呢、
答 在老周家住、
問 你怎叫在老周家住呢、
答 我在那作二個月活(卽傭工)、
問 去年由正月至五月、你與崔大珠子同居麽、
答 麽同居、
問 你不有一個干老嗎、
答 就是老周家、
問 不是崔明九嗎、
答 不是、
問 從去年正月至五月、你與崔大珠子有姦麽、
答 麽姦、
問 你是幾時、由江省回來的、
答 去年八月、
問 你在昌圖分庭、說崔大珠子、大同二年十六歲、五月十二生日、今年才十八歲呀、
答 今年她是二十一歲啦、
問 她是十五歲、許給老申家、年命帖都抄來啦、
答 不對、她今年確是二十一歲、
問 那麽你臨往江省走的時候、你哥哥送你麽、
答 麽送去、
問 由去年正月至五月、你與崔大珠子、能麽□嗎、
答 麽有、
問 你說她媽、叫你領走的、那麽她媽到案、怎說麽那回事呢、
答 她是變心啦、
問 她因什麽、叫你領走呢、
答 她說我要不領走、她就得死、麽法子才領走的、
推事宣諭、本案候調査(畫押下去吧、(閉庭)

水道工程急進中

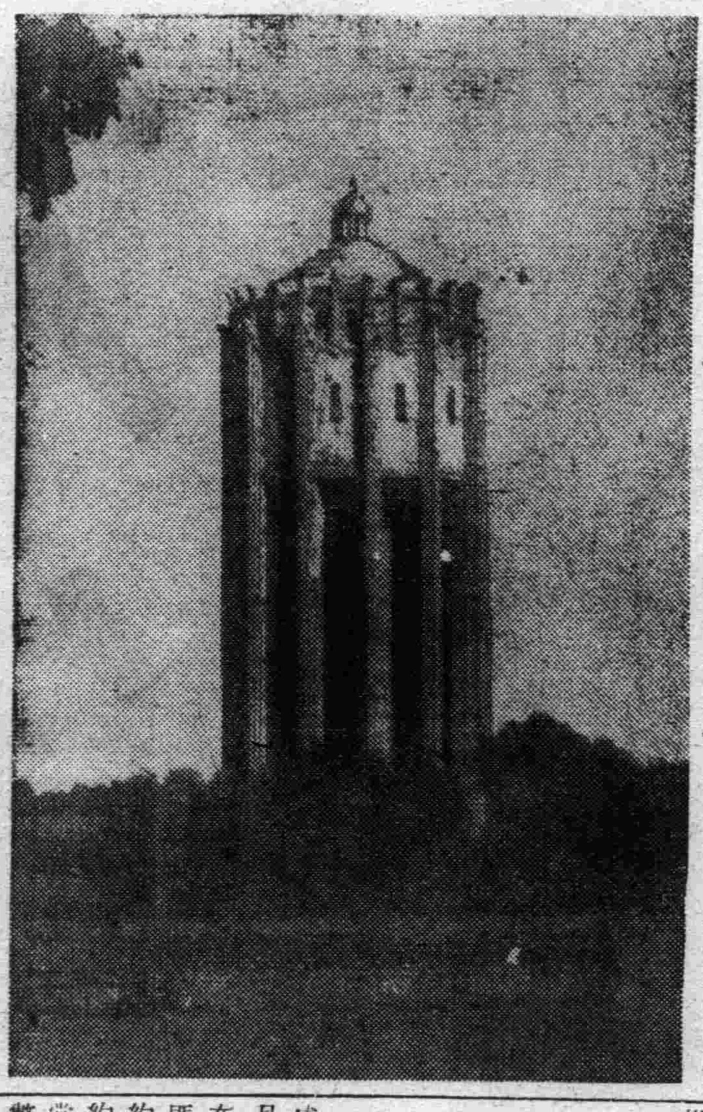

萬泉河水塔

東邊帮匪迭被 官軍痛剿擊潰

在興京淸原縣境掃蕩中之混成第五旅第八團部一連、於本月二十五日午後四時三十分許、在五鳳樓北方大北岔附近、與匪首四海山蘇子餘等合流帮匪約計一百六十餘衆遭遇、激戰約二小時許、結果、匪方不支、當向黑子溝一帶潰逃、是役計斃匪二名、官軍兵士一名負傷、該討伐隊當即續行跟踪追緝、於同日午後十一時許、行至興隆門前地方、正在行軍之際、突有槍聲、自該帶民宅屋內而發、官兵因未加防範、致上等兵一名、負傷倒地、於是全體當即開始攻擊、直入搜索、但匪人已經遠遁無踪矣、

又混成第六旅第七團一連、於二十四日午後一時許、在通化第二區、大陽子溝附近、與該地帮匪保中國東江好紅軍等合流匪團約計二百餘衆、即時發生戰事相擊一小時許、匪方不支潰逃云、

友軍討發捷音 紛至沓來

又友軍三毛部隊司令部接電東邊討伐戰鬪近訊、分誌如下

▲柳部、于二十八日午前十一時、在柞主嶺子痛剿紅軍匪首馬連長、部匪一百餘人敵匪遺屍六具潰竄此役獲得步槍二枝、手槍五枝、

▲岩永部隊之嗣島〇隊、于二十七日午前七時、在大牛溝討伐西山好部匪七十餘人、敵匪遺屍四具而逃、

▲宮生部隊、于二十八日午前五時十分、在西溝附近山中擊潰愛民九國合股匪團、敵遺四屍三槍而逃、

財務局調查災地

【延壽】各區災地、業經鄉鎮長、呈報有案、縣公署財務局長張少淸、恐有遺漏不實情弊、茲委孫鳳峯、前往第四五區調查災地、並催納田租云、

總領館移山城鎮

【海龍】日領事館迄今多年近因各地事務煩瑣、有兼顧不暇之虞、查邑屬山城鎮地居奉海綫之中樞、控制便利、昨廿五日松浦領事已赴山城鎮辦公、

竹內三谷兩廳長 東邊道慰問歸奉

與蔡奉天省長同赴東邊慰問討伐中、滿日部隊之竹內總務廳長及三谷警務廳長等一行、就中除蔡省長因公抵輝南縣後、當即返省外、竹內三谷兩氏、當即代表前往金州柳河通化等地廣積慰問、致討伐中之滿日部隊士兵、均皆感激異常、茲該廳長等一行、現以任務終了、即於二十九日午後、由朝陽鎮搭乘瀋海綫列車、預定於當日晚九時許到奉天總站云、

赴日觀操團 今日出發

爲陪觀十一月九日起、亘四日間在鹿兒島、宮崎兩縣下舉行之日本陸軍特別大演習、由滿洲國派遣之于軍政部大臣以下滿洲國武官六名、業已決定由軍政部最高顧問佐佐木少將等引導之下、於卅日午後二時由新京啓程、前往日本、豫定於十一月十四日歸國、

郵務日臻完備 管理局官制改正公布

【京京專電】近來交通當局因郵局之擴充、共管理事務、及郵務人員、均大見增加、故於二十九日公布郵務管理局官制中改正案、且因目下治安確立、國內各種制度、日漸完備因之郵局之郵便事務、亦驟見增繁、非從新加以擴張、難期業務之靈活、此次公佈之郵局官制中改正案、其目的爲從事於新郵局之添設、及舊郵局之充實、使新舊郵局業務、均得完善進行云、

各縣義倉積穀 歸內務局處理

省內各縣、對於義倉積穀事務、各地方當於本年秋季一律籌備開始、已誌本報、省署爲愼重各縣辦理計、特於二十九日通令二十八縣公署、關於義倉積穀事務、完全責縣署內務局職掌辦理、並對現在辦理情形、迅行呈報備核云、

醫學會會長選出

【海城】本縣醫學研究會、成立有年、硒前任會長梁序五氏、於國曆七月二十五日、因病逝世、當時因會員多在鄉間一時難以招集、會內事務、由副會長王蘭亭暫先兼代、今屆秋收已過、地面安寧、會長職責重要、不便久懸、遂呈請縣署批准、於十月二十三日、秋季通常會之際、各會員一律蒞場、乘際投票選舉、是日有縣署劉科員、警局王股長、到場監視、共計七十六票、適合法定人數、及開匭驗票、劉守一得六十票、王蘭亭五票、鞠惠忱二票、羅四維一票、馬受天一票、李純書一票、作廢六票、劉守一當選爲會長、一般輿論者稱、咸謂劉氏學品兼優、歷靈三十餘年、經驗宏深、素孚衆望、對醫界前途、必有一番整頓、姑且翹企望之云、

令各縣設法 擴充消防隊

奉天警務廳、現爲設法防禦冬期火災、以保商民治安、恐各縣原有消防隊、不敷於用、特通令各縣警務局長、設法擴充消防隊額、以資一旦火警、足以迅速救援云、

會計指導員 赴本溪指導

省署前派員赴東邊各縣指導各縣會計事務、已誌本報、茲聞同時並派員赴各縣指導、本溪縣指導員、爲總務廳經理科員樋渡廣嗣、該員奉令、即于廿八日赴本溪縣公署指導云、

私設鐵道法 施行期公布

【新京專電】私設鐵道法、業經政府公佈、惟關於施行日期、該法中規定可以勅令行之、近者該法附屬法令、皆已制定及其他關於該法一切之準備、亦見完成、乃於二十九日以勅令公佈、由康德二年十一月一日施行云、

國鐵事業現狀 宇佐美總局長談話

關於鐵路總局事業狀況、宇佐美鐵路總局長、二十九日會見記者團說、

國鐵全綫之職制改正案、大綱已大體完了、豫定十一月十日前后發表、設置管理局十七處、大體期實現、依改正案人員之更動、範圍雖廣、然爲漸進的、內容未到發表時機、鐵道部移轉奉天論、已見於新聞紙上、雖不能明言、要爲有力的一案、

華北奉山之連結、無增加通車之意、然關於貨物車之直通、更須研究、將來奉平運行直通車改良點尚不少、總局收支豫算、收益之理想五〇%、實現期雖未到、利息方面之返還、已着着實行矣、

兩起匪警
少婦白晝被刧 茶役夜間被搶

奉天省垣、二十八日間、先後發生白晝搶劫及强盜案件兩起、茲誌經過如下、

大東邊門外慶餘胡同、門牌第二號、住戶王徐氏、現年二十五歲、原籍瀋陽縣二區劉家溝村人、二十八日午後〇時三十分許、偕同該戶小孩、前往街內購買花生、行抵附近堂子廟胡同之際、迎頭遇匪徒二名、年均可二三十歲、一着青短衣、一着青棉袍、徒手擋遇該婦後、當即攔路威嚇行搶、結果將該婦耳際所佩之赤金鉗子一副、由二匪强行搶去、逃逸無踪云、

又同日午後十時許、北市場警察署界十間房分所悅怡里、門牌八號、住戶董來有、現年二十八歲、原籍山東省人、現充金泉料理館茶役、由於善事積蓄、致有多數存款、不意當日晚十時許、突有二匪闖入院內、即將其房門撞破、當由匪出槍行搶、結果、將該役數載所蓄之國幣四百五十元、手鐲二只、鋼手錶一只、完全搶去、逃逸無踪云、

鐵路總局新築 明日舉行上棟式

鐵路總局新築局舍工事、在衛戍病院舊址動工中、其外廓之一部、已告完成、承包該工事者、爲福昌公司相生常三郎氏、期十月三十一日之吉辰、於午後二時半、在工事現場舉行上棟式云、

官地淸丈局殘務 省署飭各縣淸理

省公署因前官地淸丈局殘餘事務、尙未結束、官民多有不便、乃擬定淸理辦法、通令各縣遵照結束、(一)未丈放官地繼續丈放、由原莊佃價領(二)欠納地價、催促徵收、並定分年納價辦法、以淸負担云、

瀋水小新聞

一兒子毆父一

有劉姓父子兩人、在城內中街共同經營攤床、廿七日不知因何發生口角、繼至動武、乃父力弱、被子痛打、旁觀人爲之不平、乃將其子大打、一場風波始了云、

一跌入糞坑一

大北邊門外附近、張家菜園子長工王叟、二十八日晨、赴菜園東糞坑大便、因脚未站穩、致跌入糞坑內、嗣經該菜園子多人、始將該老叟救出、但混身臭水四溢、令人一見作嘔云、

一撞傷醉漢一

北關東鹿店胡同、住戶馮某素好杯中物、二十八日午后四時許、在家無事、大喝特喝、竟爾酩酊大醉、復行出院外亂跑、方行至胡同口、來一騎車者、因躲避不及、致將該醉漢撞倒、腿部與手部均被撞破、該醉漢亦不知疼痛、爬起後仍然向東亂跑云、

一店客偷衣一

大西關工夫市南、劉家伙房住有錦縣人吳子林者、年三十餘歲、素有烟癮、二十八日晚間、將同屋居住人趙玉山之大袷襖、偷去一件、轉賣他人、後經趙某查知、係吳子林所爲、當即扭往警所、勒令包賠云、

一羞忿尋死一

大西邊門外東窰坑戴家窰旁住有孫福忱者、係商界中人、其妻馮氏、年三十餘歲、素守婦道、惟好賭博、現被孫福忱查知、大爲不然、將其妻掌頰幾下、經勸解了事、而該婦因羞忿難當、遂以麻繩一條、跑出尋死、正欲上吊之際、被同院人瞥見、將其救下、送回家中、得未喪命云、

裁撤警察隊 擴充行政

【鐵嶺】警察隊近聞、將於三年度、全般裁撤、即提高現在之警察地位、共約七百人上下、共警佐巡官警長、行政警察官吏等另行規定、頃正計劃中、約於三年度、即可實行云、

招考刑務教習生

【遼陽】邑監獄頃接司法部行刑司、刑政科、來之指令、學校附設刑務官訓練所敎習生、招考廣告數十份、囑在本街張貼、其招考資格、限廿歲至卅歲之滿洲國男子、且高級小學畢業以上之學力、品行端方、思想純正、體格健强、不吸鴉片者、額數五十名、敎習期間四個月、考試算術作文默寫、及口頭試驗、身體檢査、考試日期、康德二年十一月十日上午九時、試場設在新京大同廣場司法部構內刑務官訓練所、哈爾濱地段街濱江省立哈爾濱初級中學校、奉天城內大南門裡奉天市立文廟兩級小學校、應募者須於志願書內、塡寫希望考試場所、並應於十一月五日以前、將自緒之履歷書二份二寸半身免冠照片二份、背面書寫本人籍貫住所、姓名年齡等、寄至司法部行刑司刑政科、並須呈現住所警察署長之居住証明書、畢業後待遇、推薦至各監獄充看守以上之職員、委任官待遇、月支薪水十五元以上、修業期間每月津貼十一元、給與貸與製服等項、有志謀事者、幸從速應募、勿失此良機也可、

冠蓋往來

▲松岡洋右(滿鐵總裁)、▲大村副總裁、廿九日午後一時四十七分、由連來奉、午後十一時離奉赴京、

▲宇佐美理事、廿九日午前八時廿分、由連回奉、

▲竹內德亥(總務廳長)▲三谷淸(警務廳長)廿九日午後九時、由朝陽鎭回奉、

批示

◎市政公署(廿八日)

▲常錫康蔡連仁呈稱派員勘丈及減輕租金由 批業已勘丈完竣應納租金二元三角正仰即知照

▲施德同施廣祥呈爲第三期電車路佔地拆除費由 批應准照章先發半額餘俟拆竣後再發

▲朱連純 呈請發給留學証明書由 批查核相符應准塡發

▲王運豐 呈請驗契由 批仰先繳捐再行稅契可也

▲楊德新承露堂李仲虎呈請換約由 批准予交足金領取新約可也

▲趙鎭祥 呈請換約由 批准予交足租金領取新約可也

▲常慶 呈請從優發給房價由 批本署限於成案該民豈能獨異所請提高等級萬難照准

▲世界大同佛敎瀋陽分會長于芷眞呈龍鳳寺僧人性眞願將永寧庵廟產施助該會遂會址請鑒核批准由 批呈奉天省公署核示

睡前美容術
審美必讀　(瑞芝)

愛美是人的天性。無論男子或女子都具有的。並且我們還不可以偏重局部而忽略了全身。我們應當從自己的毛髮一直注意到五官四肢皮膚以及全身。至於我們保護的方法。也不是一時半刻可以有効的。更須要有恆性的修養。隨時隨地注意着。就是我們在入睡的時候。爲常人所忽略的時候。正是。科學美容學理上所最注重的時候。

現在我們就來談談睡前的美容法。

毛髮。我們對鏡理裝的時候雖然美髮漿。生髮油不斷抹擦的頭髮。尤其是經過電燙的頭髮。也會感到枯黃的。還原因。是因爲你太注重了一時的抹擦。假使能够在每晚臨睡之前。稍微搽些油類。再用梳子輕輕整理一番。或用手指助着摩擦頭髮。也可以使牠更光澤更柔軟的。這樣不費時間的理髮。祇要有恆性地做下去。保證所有的頭髮。都不會枯黃了。

如果我們的睫毛。不够長。也祇須在臨睡之前。將小刷子抹些Eye lash grower 在上面就得了。可是。要注意刷子須向上刷。睫毛才會向上彎呢。

在許多形容『眉』美的詞句上眉光目彩。娥眉翠黛之句中。很可以證明我們在美容上是忘記不得眉毛的。假使在白天眉毛上塗了很厚的油類。非但不能生美。也許反要惹人生厭呢。因此。我們保護眉毛的方法不在側重於塗抹油類。是在。要使眉毛發生一種光澤。這一點我們又可以利用臨睡的時候。抹些油類就可以了。

皮膚。現在流行了短袖衣以來。我們兩臂的皮膚。更難保護了。經了一天塵埃的襲擊。時常可以使潔白的皮膚變成粗糙。這一點。眞是一件憾事。祇需我們在臨睡之前。用清水微溫。加些皂沫。輕輕洗淨。然後用細紗布或細紙。拭乾。再以美容露。杏仁蜜之類抹擦之。即可保持永久的潔嫩了。這是四肢皮膚的清潔法。至於面部亦然。但在臨睡之前。必須將淺粉宿脂。擦拭乾淨。始再用美容露或杏仁蜜塗抹。不然。遺留鉛質於面部。非但易惹縐紋。且可使面色蒼白也。

指甲。經了一天操作的手指是很易粗劣的。我們不得不利用入睡前的一刹那來。給以修理。法以。塗指甲皮的油用小木棒先將指甲皮朝下推之。然後始再塗油。

假使指甲皮異常粗糙。則需將軟布搽成小塊浸以Cuticle oil。蓋在指甲上。再戴上手套。這樣。指甲皮在不久的時間裏都可以變成柔軟的了。

臨睡前的幾分鐘。本來是付於談笑中的。假使我們能够來利用這一刹那時間。每晚不斷地履行着。那末。可以不用上什麼美容院或整容室去。就可以成功一位不敷脂粉淡掃娥眉朝至尊的虢國夫人了。

另外一頁
歡迎投稿

巴斯德的青年時代
(上)　(張向誠)

巴斯德這個名字。是我們常聽見的。當着我們讀化學讀歷史的時候當我們讀生物學讀醫學的時候。都是少不了他的。的確。巴斯德是個引起醫學革命的一位大偉人。他是一個發明細菌的科學家。在過去。細菌未發明的時候。一般對於疾病的態度。都是一種迷信的心理。以爲人之感染病。出自造物。所以『求神拜佛』就成了中外不謀而合的『治病良方』了。在這種迷信的情形下世界上枉死的人們。眞不知有多少？自從巴斯德發明細菌後。醫學上方放出了光明的彩色。救轉了不少的人命。『巴斯德是人類的救星』即使我們這們說也是不爲過的。

巴斯德是法國人。他於一八二二年於法蘭西弗萊其岡台省。他的父親名叫巴斯德若瑟原先本是一位軍人。後來退軍以後。才以製革作生計。巴斯德生在這樣一個貧窮的家庭里。照理說來。他是絕對沒有讀書的機會的了。可是這又不然。幸而他的父親深感自己沒有受着良好教育的痛苦。覺得非送子女入學不可。於是巴斯德便有讀書的機會了。首先在五六歲的時候。他父親送他在本地一個小學校裏念書。那時非常用功。而成積却並不見得好。這因爲他腦筋非常科學化。凡是不經他証實的。他總不去馬虎的相信的原故。

不久。在小學校裏畢了業。他的父親便繼續送他進巴白學校。這時正是一八三八年。他已是十六歲的人了。不幸。巴斯德格外的具着懷鄉之念。而那巴白學校離家又異常之遠。除了寒暑假而外。幾乎完全沒有回家的機會。你想以思家心切如巴斯德這樣的人。他怎能忍受得住因此他每天上課固收不住『放心』。即沒有課的時候。也是一個人孤獨的靜默地坐着。不知不覺的流起淚來了爲了這個緣故。那年年底他便從巴白學校退學回家。而另外進了離家較近的白床宋地方的專門學校。他一面勤快念書同時又一面勤快的爲人作工。借此賺些錢來。以作他自己求學的學費。在這里讀了三年。等到一八四二年。他又回到巴白學校去半工半讀了(未完)

影海
地密爾公主凱絲玲
(琴仙)

凱絲玲地密爾。好萊塢的人都稱她爲地密爾公主。這名字是誰都知道的了。

大導演西席地密爾的女兒

然而。地密爾公主在好萊塢多年。從未依賴她父親一些勢力。始終自食其力的。這是更值得吾人注意的。

費了三年多的影界生涯。地密爾女公子才爲西席爾所認可。『十字軍英雄記』中便有了她一席地的資格。擔任那法王妹妹一角。

當初。她在中學畢業後。到洛杉磯的音樂學校中習了一年音樂。又到芝加哥去學了一年美術。然後她才到好萊塢去。她初入影界。照了普通的情形。當然由她父親西席地密爾的提携或者推薦。但是很出人意外的。她自已獨自去投考當一個小演員的位置。始終沒有說出她是西席地密爾的女兒。她因爲外貌不差。並且很能幹。遂爲公司所任用。在最初的半年。她嚴守家世的秘密到後來才給人知道。在這年多的配角生活中。曾和華雷斯皮萊。裔治顏甫等演過。她一些沒有大導演女兒的架子。這次在『十字軍英雄記』中。更可看得出來。她飾反角。尤爲相宜而其前程。正是未可限量呢。

影星小誌　瓊克勞馥的輪廓
(知微)

瓊克勞馥生在聖安多紐San Antonio。三月二十三日。原名Billie Cassin後入劇界改Lucille Le Sueur。最初入影界是由獲電影雜誌的比賽首奬。才改現在的瓊克勞馥Joan Crawford。

棕黃色髮。藍眼。高五尺四寸。重一百二十磅。有荷萊塢標準美人之稱。一九二九年與小飛來伯結婚。後又離異。現和男角佛蘭捷唐很要好。

秋浣

歌壇 THESTAGE 舞場

皮簧中武劇談
(炎君)

皮簧武劇中。每多採用崑劇之曲牌即如挑華車一劇。高寵唱(『石榴花』)(只見那番營螻蟻似海潮)一段。又『黃龍滾』(遙望着殺氣天高)一段又『上小樓』(氣得俺怒冲霄。那怕他冰山倒)一段。皆爲崑曲。而詞句亦復雋雅。此外探莊雅觀樓等。更爲全部崑曲矣。挑華車之曲詞。今日諸名武生。歌來最響亮動聽者。惟一楊小樓。則以其嗓音獨秉天賦。非他伶所可及也。

武旦劇如娘子軍。演梁紅玉從軍事。亦多採用崑曲。梁紅玉擊鼓後。唱『粉蝶兒』(桴鼓親操滿江干)一段。及『石榴花』(遙望着一江風浪拍天高)一段。皆是。此劇現時當以朱桂芳演之最佳。朱父名文英。亦演武旦。常與老俞(菊生)配戲。桂芳則嘗從梅蘭芳數次出洋。其武技之精妙。頗爲外人所歎賞也。

白蛇傳本事考
(中)(景明)

小窗日記。原書未見。只叢考曾引其說。然文中所云法師。不知何名。今白蛇傳劇中。則以鉢貯白蛇者。爲金山法海。此亦有考。案一瓢叢考云。『昔游金山寺之處。有法海洞在焉。中鑿石佛一尊。僉曰。此即金山寺名僧。法海像也。然白蛇傳之詞。事涉荒謬。安知不因世俗所傳。而寺中僧人。故鑿此相。以愚人耶？又安知不因金山。果有是僧。而流傳者。乃借之以實鎭蛇之人乎？』蓋此說率皆備理。予嘗思之。此事決爲釋敎中人所始傳。蓋大叢林之僧伽。每有通嫻文字者。或者明季西湖寺僧。見西湖舊有白蛇之說。因即附會成之。以見佛法無邊。愚人耳目。不然。劇中演白娘娘之妖術。何但能勝毛山之道。而不能敵金山之僧耶？又詒淸堂日鈔。引明田叔成所撰西湖志餘。有云。『杭州男女瞽者。多學琵琶。唱古今小說平話。以覓衣食。謂之陶眞。大抵說宋時事。蓋汴京遺俗也。或說紅蓮。柳翠。濟顚。雷峯塔。青白蛇。變魚扇墜等記。則皆杭州異事。或近世所擬作者也』。可知明季說書小唱者流。已盛傳白蛇事。特其時所唱者。與今之內容同否？則不可得而考矣。然案長洲吳梅所著雷峯塔傳奇記。明人傳奇部。有鄭之文所作白蛇一劇。之文守豹先。即錢牧齋列朝詩集。所謂作白練裙。以諷馬湘蘭王百穀者。其原本今已不遺見。又明徐復祚。亦有青蛇傳奇一齣。想即演白蛇傳之事。但明季文人。已有以白蛇事入傳奇雜劇者可知。(未完)

記徐碧雲
(紅影)

徐碧雲爲梅蘭芳之妹倩。豐姿韶美。不亞其舅。工花衫。擅青衣。輕盈妙曼。傾倒一時。所演新劇。獨闢蹊徑。自成一家。幾與四大名旦相埒。惜其行爲不檢。致涉嫌疑。被迫南游。歷在湘鄂諸省登台。名滿江東。凡五六年。始載譽北返。玆重臨故土。而豐采俊逸。不減當年。編排諸劇。儘多佳什。尤以哀感頑艷之『綠珠墜樓』纏綿蘊藉之『薛瓊英』等劇爲最著名。蓋舊戲而富新聲。典雅而兼通俗。故每露演。輒告滿座。雖外江派之色彩甚濃。尚能循規蹈矩。不失國劇固有之價值。殊覺難能可貴。緣其根柢之培養既厚。聰慧之天資極敏。縱不免沾染外江習氣。初無損其精到之技藝。然自其離平以後。徐碧雲之名。北方人幾不復憶念及之。莫不疑其改絃易轍。放棄粉墨生涯矣。因其蒞津之時。寥寥可數。知之者鮮也。此次北洋戲院。特約來津。定於本月三十一晚起。露演四晚兩日。計第一夜爲『玉堂春藍橋會』。第二夜『薛瓊英』第三日一本至四本『玉堂春』。晚五至八本『玉堂春』。第四『蝴蝶盃』晚演『綠珠墜樓』。皆其拿手傑構。偕來配角。有貫大元。馬富祿。蘇連漢等。實力頗厚。票價亦經濟化。(寄自津門)

投稿須知
(一)凡來函稿須加句點
(二)稿紙須在一面書寫
(三)取錄與否概不寄還
(四)不予酬資亦不贈報

彈詞開篇　齊桓公
(碧選)

齊國桓公器量優。一匡天下奉姬周。爲民爲國忘恩怨。看管仲曾經射帶鈎。當時兄弟同爲國。彼此交兵不自由。各爲其主各爲謀。召忽死而鮑叔眞知己。相勸桓公不記仇。引領入朝爲相國。檻車起解不停留。幸軍政頓然修。荆蠻不服周朋制。責貢苞茅楚國羞。那衛國亡曾力救。生平九合衆諸侯。嘗寗戚收。惜乎不聽忠臣勸。三個奸臣共一流。公子開方忘本國。易牙殺子於有何求。豎刁閹割傷身體。不近人情莫遊。日後果然同作亂。桓公病症未曾瘳。六十七天屍未殮。生前飲食絕咽喉。追悔嫌遲死亦憂。

談橘
(下)(火騮)

柑子花香與茉莉差不多。有點風送着。總弄得人迷迷糊糊的舒服。村莊裏的婦女就肯去採來插在剛搽了茶油的頭上。據說可以避瘟災和汗味的。三伏中的醬缸裏。多多少少來兩材葉子。農夫們農場散罷要洗澡時。也放得有許多的。

直到霜風送遍。園林綴金蛋一般的實果。三坡一棚。五坡一哨的就搭着草屋了。一天再一天的防守着小偷。而且等着長得熟熟的纔掏。台橘十月。金錢橘十一月。早柑。江西橘。廣橘樂平橘。湖口橘。柚子。都是十一月。早紅橘。朱橘。唐副。尖枝。子橘。都是九月。廣東密橘十月。只福建密橘一二月。川黔九月。這些都是牠們的成熟期。大致一成熟。市上就有了。

油頭。廈門。福州等處的橘要運往外地的貨。都用木桶或木箱。大的重約一百五十斤左右。小二三十斤不等。但都在冬季裡用。假使一開春又改用簍簍或紙皮了。江西和四川的都用木船載。江西的還是用木桶上裝。四川則散的上裝。川外的多論斤數計值。四川是以個數計值。而且四川都沒有鮮果市。只在河下搭着船篷出賣。

在川內。孩子們開始嚷。『打鐵十。十月柑兒正好吃。』園子裡。沱水接近揚子江兩岸處。和瀘江中段兩岸山巖上的果樹通通下了。三十歲二十歲的裝到各縣去賣。在熱鬧碼頭沙灘上。搭下船篷。把柑子起上岸。堆了幾人高的小山。於是打天亮倒掛街籠燈。都不斷的行人來往。看兜：布懷走的。有擔兩蘿筐回家的。有守着棚子眼個飽的。竟至有『標彩』(以一怪狀之柑。懸棚外。或猜其輕重。或猜其瓣數。或猜其有多少核。負者罰一。中者得十)叫賭的。這裏連囔帶跳。摩肩接踵。熱鬧非常。在一般窮苦孩子。除了流涎。他還可以躬拾腰得許多遺棄橘皮。售之藥商。便換得少許銅板。又能大嚼的吃。高高的跳了。

老大婆們往往把橘子買來。便在頂端挖一個洞。塞點冰糖。帰在手提的烘籠裏。讓牠熱熱的。然後搭着沒齒老嘴吃。她說。『眞福氣！又甜又止咳嗽！』

驕衿的孩子們。買來柑吃。他把頂尖挖了錢大一個洞。裡邊的瓤通通掏出扔去。要不傷外皮。裡面安個銅錢。一股燈芯。小許清油上口。繫絲紅線。掛於小竿上。每於夜晚。三五成羣集隊在街頭巷尾來去。搖來晃去。有點像演滑稽平戲『打面缸』。這樣鮮紅的小燈。映着肥胖臉。到有點兒人愛！

許多人喝得朦朧大醉。來兩小碗又熱又甜。冰糖橘羹到不錯。熬更守夜裡來兩碗更對。

一年之中。只有橘和梨的壽命。比其牠果木長些。這兩種東西。人吃了都沒多大妨碍。並且些微還有點兒益處。不妨用一點。北方雖然不產。但南來與外來的在市場裡。多少可見得着些不過價錢貴些罷了。(完)

科學知識　南北極
(二)(益昆)

假使你去向不讀書的人說。世界上有兩個地方。是半年爲晝半年爲夜的。那你一定要遭到極大的嘲笑。但是。實際上世界的確有這樣兩個地方存在。那就是南北兩極。因爲地球與太陽的關係。南極是上半年爲夜。下半年爲晝。北極則是上半年爲晝。下半年爲夜。同時。南極地方的一大部分是一塊陸地。稱做世界最小的『第六大陸』。其周圍皆爲海洋。北極的一大部分則爲最小的海洋——北極洋所佔着。其周圍是陸地。這便是南北兩極的主要不同之點。可是這兩極地方亦有許多點是類似多的。爲一般人所知道者。首先是南北兩極的氣候都很寒冷。在冬季的時候。這兩極地方常常總是在冰點下幾十度的。一切液體。就是酒精。已結成了堅硬的冰塊。冰點以上的溫度在這里一年之中僅有極短的時候可以享受。然而。信不信由你。世界上最寒的地方。不算南北兩極。而是西伯利亞的東南部。那兒的氣候是在華氏零下九十多度的。說來眞是可怕！

在已經溫飽了的詩人看來。南北兩極雖很寒冷。但其景象却是非常美麗的。這兒有雪白的冰山。有晶亮的冰柱。有灰白的原野。映在我們眼目中的。可說是一個白銀世界。在南極的臨海地方。當着太陽被掩蒙在南方的薄薄的雲兒之下。世間如夢一般的寂靜時。便可以看到在北面的灰黑的海面上浮現出的冰山和冰堤。有的是帶着寒冷的紫白色的。有的因爲受着太陽的光照。好像黃金的赤壁。在狂風大作的時候。空中和水面都發出很大的聲音。好像有成羣的豹在不斷狂叫。使人感到極度的緊張感到大自然的偉大。在晝出現在北極時。當然也可以看見太陽。但這裡所見的太陽是在地平綫處旋轉。與南極的情況是相反的。因此。這兩極地方所呈現出的景色也就有些不同了。不過。兩極的自然美之富有詩意。乃是一樣的。如果你有閒。到南北極去觀賞。那你便會感到許多詩人所歌詠的雪呀。雲呀。海濤呀……的自然美景是不足道的。(未完)

『夜來香』故事
(蝶迷)

是不久的過去吧！大都市附近的某一個村莊的小家庭裡。父女倆過着窮苦與安適的生活。女兒阿香每天晚上携着一籃『夜來香』到各舞場門口去叫賣。生意倒也不錯。賣花的收入。幫助家庭的一切費用。

他們的鄰居——一個在牛奶場裡工作的梅生。同阿香很談得來。阿香的父親也認爲梅生是一個誠實的孩子。他倆正是青年。愛的熱情。已開始燃燒着他倆的內心。同時另一個鄉女阿金早已愛上了梅生。不過梅生沒把她放在心上。

鄰少祥是有錢的闊少。同時是某舞場的老主顧。並且是時常向阿香買花的一個。因爲阿香生得漂亮。少祥漸漸着上了她。同時阿香爲着虛榮心的引誘。而對少祥起了傾心。

不幸這消息給阿金知道了。於是利用這機會告訴阿香的爸爸跟梅生。想離間他們的情感。

阿香某一天回來。終於給老父一頓大罵。而且把她驅逐出來了。沒辦法。她只得投進了少祥的懷抱。起初她倆的情感還好。時間久了。少祥對她起了厭惡。往往徹夜不歸。讓阿香空幃獨守。無限傷心。在阿香正是不堪回首的當兒。少祥竟忍心同她決裂了。無可奈何。阿香祇好重回到鄉村去。但是人面桃花。已非昔比。父生也已經同阿金結婚了。老梅病着。並且仍舊不原諒她。幸經梅生的求情。始歸冰釋。

阿香同梅生未忘前情。某一次他倆的喁喁情話。不料給阿金看見了。於是對阿香大肆攻擊。極力侮辱。阿香的爸爸聽到這消息。深恨自己女兒的不肖。

接着阿香父親病死了。國難也爆發了。在砲火之下。阿金終於被炸。

阿香無以謀生。祇好仍操花的舊業。梅生也只得另謀工作。但是儘管阿香還是『夜來香』呵！阿要夜來香的喊着。但於殘酷的人們。不再還來照顧她的生意。阿香那時眞不勝有今昔之感。

某天阿香正在賣花。迎面來了一輛汽車。在阿香模糊的眼睛。似乎好像是少祥同另一個女郎坐着。她憤火中燒。拾起路傍的磚石。對車箱擲去。砰——的一聲。玻璃碎了。可是走出來的一雙男女。並非是少祥。她當然要負賠償的責任。但是她沒有錢。幸喝梅生路過他挺身出來負担。不過梅生也是沒有錢。他不得不向工頭哀求。商借。

梅生爲着要償還工頭的借款他日夜趕工。不幸跌傷了。於是阿香盡力看護。並以自己的賣花所得。來補助梅生的醫藥費。某天她在醫院門口。看到少祥被人槍殺而擡進了醫院。她想跟着進去。但是衛兵不許。沒奈何她順路走到太平門外但突然地。擡出了一梅生的屍體。阿香那時眞是欲具哭無淚。她茫茫地。更墮入了人間的苦海。

魯迅作品之藝術的考察
(五)(長之)

◆…魯迅…(漫畫)

他明明自認創作之受了限制以及因而和藝術的相遠。後來依然說。

後來有一般人很不以曹丕的見解爲然。他說詩賦不必寓教訓。反對當時那些寓訓勉於詩賦的見解。用近代的文學眼光看來。曹丕的一個時代可說是『文學的自覺時代』。或者近代所說是爲藝術而藝術的一派。所以曹丕做的詩賦很好。更因他以『氣』爲主。故於華麗之外加上壯大(頁一二三)。

他簡直作了藝術的保護人。這見之於他那有名的(魏晉風度及文章與藥及酒之關係)演講對於文學和實用的關係。他也看得很清楚。不特在同一的『而已集』裡說。

自然也有人以爲文學於革命是有偉力的。但我個人總覺得懷疑。文學總是一種餘裕的產物。可以表示一民族的文化。倒是眞的(頁一一)。

就在一九零七年。他也說。

嚴冬永留。春氣不至。生其軀殼。死其精魂。其人雖生。而人生之道失。文章不用之用其在斯乎？(摩羅詩力說頁六八)。

他說是一種餘裕。是一種不用之用。就是和實生活有一種距離的意思。這確乎是一切藝術的審美的性質和審美的價值的所在。然而。在社會的改革感到迫切的時候。能不能覺得這種餘裕的東西還是有價值呢！從情感上當然覺得宅的淡漠。從理論上就不能不有所動搖了。同時。藝術是不是也可以拿來作工具的呢。它是不是應當剖析現實。而有一種推動的力量的呢。換言之。它是不是武器呢？到了覺得文藝似乎是武器。又不能忘懷。創作必需得沒有束縛的時候。衝突就來了。許多青年作家在這種機會擱下筆。因爲衝突。所以停滯了。恐怕魯迅也陷於這樣的苦悶。恐怕這。是像一切青年作家的擱筆似的。也是魯迅此後少有創作的最大的根由。明白創作和理論之根本分野的人。明白創作是如何的一種根源的人。明白創作之藝術的獨立的價值。然而終於是很切於人生的關係的人。當然不會有這種苦悶。可是在中國。美學的知識還不能爲一般人所認識。所以也就不能深責了。

無論如何。魯迅在一九一八到一九二五。這七年間的創作收獲。是值得重視的。尤其因爲前此。和此後。都着重了另外的方式。雜感。這兩本稱爲小說的結集。乃是越法可以珍貴了。

(未完)

中國畫法簡訣
(四十)(李寶泉)

顧愷之據晉書上說。

『愷之博學有才氣。尤善丹青圖寫。謝安深重之。以爲蒼生以來未之有也』。

畫史淸裁中則說。

『顧愷之畫如春蠶吐絲。初見甚平易。且形似時或有失。細視之。六法兼備。有不可以言語文字形容者』。

夏文彥在圖繪寶鑑中。則說。

『愷之博學有才氣。丹青亦造其妙。筆法如春蠶吐絲。……傳染以濃色。微加點綴。不求暈飾。故俗傳謂之三絕。畫絕。癡絕。才絕』。

由『畫如春蠶吐絲』至『筆法如春蠶吐絲』。再拿現存英倫British Museum的女史箴圖看一看。的確可證明張彥遠在歷代名畫記論用筆篇裏所批評顧氏的話是並沒有什麼過甚辭了。他說。

『或問余以顧。陸(探微)張(僧繇)吳(道子)用筆如何？對曰。『顧愷之之蹟。緊勁聯綿。循環超忽。調格逸易。風趨電疾意存筆先。畫盡意在。所以全神氣也』』。

後人品評顧氏的作品。雖然在用筆上有上面那些說話。但在顧氏自己上面那篇畫評中當然在一方面是講了許多像。『衣髻俯仰中。一點一畫。皆相與成。其艷姿覺然易了』。『畫三馬。雋骨大奇。其騰踔如躡虛空。於馬勢盡善也』。『畫嵇中騎。作嘯人似人嘯。然容悴不似中散。』等等對於畫面上捕捉對象的態度與能力。固已有從『外形』而向『內心』表現的趨勢。可是對於骨法用筆的一點。則還未見論及。所以。他雖說是。『畫烈士。有骨』以及說。『畫三馬。雋骨大奇』但細味其語氣。則顧氏所謂的骨。與雋骨。實爲畫面上那語氣則顧氏所謂的骨與雋骨』。實爲畫面上那『烈士的骨』。『三馬的骨』。而並非指用筆上的『骨法』。稍後於顧氏。則有宋宗炳的畫山水序。與王微的叙畫等文字。(未完)

畧論現代藝術
(五)
名畫家亨利馬蒂斯著　(源譯)

我以爲今天我們是生活在一個醞釀時期。這時期蘊藏着產生重要和耐久的作品的希望。但是。如若我沒有錯誤。只有造形底形體有眞正的價值。我總相信一張畫的美的大部份是出自一個藝術家用有限的工具進行着的鬥爭裏。我還想作最後一個註解。因爲這個名字是那麽費解並且成了那麽許多或當或不當的俏皮話的主題。這名詞起源於藝術批評家伍塞爾。當他走進秋季沙龍的一間屋子。看見在當代的油畫中間陳列着雕刻家馬耳克很有意大利文藝復興的風格的一個塑像時。曾這麼喊道『看呵。這是野獸中間的竇納貼羅』這指明我們一定不要對於一畫派名字下所形容的特性給了超過相對的重要性。這種特性區分出某某派別。雖然便利。却限制了一個運動的生命並且影響個人的成就之被認識。關於稱爲『野獸主義』的那一派油畫的名稱。

一九三五。七。七日譯於北平　(完)

309

世界珍聞及其他

沙漠無垠征塵萬里 烈日如荼人馬熱死

前綫意軍瑣紀

巴黎訊、此間報紙發表、參與意阿戰前綫之戰地通訊員函云、非洲雨季之後、天氣極熱、烈日如荼似火、東部遍地沙漠、意軍過此、困難異常、阿軍黑兵、猶有不堪者、況遠爭之意大利兵乎、外傳多患熱病、殆非虛語、幸爾意軍給養充足、肉類與水果、運輸不斷、補助兵士身體甚佳、意軍佔領薩多亞後、解放奴隸制度、凡一切勞苦行役、一般奴隸、多爲担任、故軍事上、便利不少、意軍對待彼等誠懇和氣、阿人尤爲感激、東部沙漠受熱死傷之人馬、多送此醫治、阿人僧侶、並祈神施醫云、

阿比西尼亞（2）

人情風俗紀實 都會人種雜 宦女帶面網 全國虔敬修道僧

一入他們的都會、便看見那裡的人種、異常混雜、尤其南部的地方、更有許多駁雜的混血人種、純粹阿比西尼亞的動作、最爲有趣的、即他們常用左手使用武器、並且認此爲神聖、只處理金錢、則用右手、實際他們雖非常尊重金錢、只此點爲例外、

又雖純粹阿比西尼亞人、司事神的人、凡屬出身貴族的男子、此種男子、大部傲然高坐草椅之上、奴隸睡於脚旁、他們稱富豪貴紳爲拉斯以別於貴族、彼等頸部概環、以銀絲細帶、外着帶釦之絲絹外套、外套後背、更附有小型紋章、腰間帶有短而且尖的利劍、

貴族女子、概效阿剌伯式、面部帶有面網、只露出兩隻眼睛、深居閨閫一步亦不出戶外、寢時用木枕枕頭以防髮亂、又如白爾爾式野蠻人女子或巴黎美人、剃盡上眼皮細毛、塗以栗色粉、並染黑睫毛、染赤手脚、

阿比西尼亞亦有自由人、彼等多以紡羊毛、織毛製品爲業奴隸凡爲彼等所佔有、只無論自由人或奴隸、皆不得執持武器、此外最可注目的、即彼等國民差別、不重身分而重信仰、尤以重信仰一點、最爲嚴格、

又阿比西尼亞原爲祭政的一致國家、以故國民無一定之眞實信仰、只蒙昧無知、潛心於神秘的祀典、爲一種迷信所壓制、恰似只重儀式之中世紀的宗教、國內到處、皆有僧侶其數殆難數計、彼等皆頭戴又白又大之無邊帽、著着黑色一或灰色一一的長襲、只不裸足、履尖頭上仰之靴、胸垂木製或金屬製之十字架、常似忙碌不堪、繞行各處、其數約有數百萬、

只基督教僧侶的司祭、最富教養、有廣大土地使用奴隸、並使工作、貸與金錢、此外更有一種修道僧、則全無知識、幾於目不識丁、只此種修道僧任職司祭時、則不得不努力用功、宗教儀式、異常複雜、甚難記憶、若果諳習、則自成司祭、一成司祭僧以後、則終身吃着不盡、若不成司祭、則一生終於修道僧、僧侶階級、只以民衆的布施或供物、爲生活之資、民衆雖輕蔑彼等而同時亦甚懷畏怖、其原因所在、係彼等爲消災滅罪、有力之祈禱者、除僧侶外、別無他人、司祭概終身獨身、只修道僧亦可結婚、惟一度結婚以後、若妻早死、亦須終身鰥居、彼等皆不稍事勞動、故生活多窮、

又彼等葬儀、亦極複雜且甚多、接連不斷、約占一年三分之二、並水曜木曜兩日標行斷食虔修、

上述純粹阿比西尼亞、在超過一千萬全國的人口中、爲數約佔百分之四十、他們皆至負爲原始基督徒的子孫、睥睨一切、但他們的生活狀況、較之住在維多利亞湖畔、不知基督教爲何物的黑人、更爲低下他們的生活程度雖低、却不像黑人一樣、去實行 Riuka、所謂 Riuka、就是在赤道直下激烈太陽的下邊極規則的去實行日光沐浴、並認這種沐浴、爲一種神聖的修業、以故遺種純粹阿人、常利用基督教、使某一階級、極端尊大、並剝奪他人的自由、

此外、尚有一種摩爾人、全部人口約有二三萬、他們很能勞動、大部分住於哈拉爾南部地方、他們極嚴格的遵守回教例如可蘭經禁食豬肉、他們並河馬的肉、也不敢食所以不敢食的原因、因當地習呼河馬爲河豬之故、

猶太人只有五萬、他們侵入阿比西尼亞的時期、歷史上雖無文獻可徵、據一般考證、也有說在紀元前一千年前的、也有說在紀元以後的、今尚無定論、此類猶太人最令人奇怪的就是他們全不會說希伯來話既不信仰救世主、也不從事商業甚至相貌也合其他的猶太人不同、口鼻周圍、完全與阿人相類似、只有住在紅海對岸的則具有猶太人的特徵、他們自遠古以來、就與阿拉伯人共同生活、互通有無、同一猶太人而有不同的特徵、雖屬一極有興味的問題、此類猶太人、無論於智力或德性、皆優於當地阿人一等、德國遊歷當地的旅行家、多認此類猶太人、爲阿國內最有爲的住民、不特善鑄鐵冶金和製陶、並且精於建築、諳習醫術、具有優良工程師的頭腦惟他們多不富裕、他們所以不富裕的原因、因爲他們不像其他猶太人一樣、多不從事貸款與兌換事業、以爲操奇計贏之資、他們多住於搭納湖畔、擬有若干土地、以爲生計之資、

奧國富翁恐開戰 毀家捐金助難民

維也納電云、奧國各地人士、因意阿戰爭影響所及頗覺恐慌、多認二次大戰迫在眉睫、奧京近村一老翁、年逾古稀於上次歐戰時、資產悉毀於炮火之下 戰後爲農現又積蓄有二萬七千金、因恐再度毀於戰爭、乃全部分散各慈善機關、作爲救濟戰後各難民云、

阿國皇后赴前線勞軍 全國婦女請拚命殺敵

阿京電云、阿比西尼亞皇后蜜儀氏、聯合全國貴族命婦、組織武裝婦人慰勞軍、由皇后率領、隨同阿皇開赴前線、慰勞將士、就中一部激烈分子遊行街市、籲請護駕之外、拚命疆塲、決心殺敵云、

今年長江水患 遠因近果研究

中國四大川、在北曰黃河、在南曰長江、而極北極南、則爲黑龍江與珠江是、黃河自華陰以東、或徙南、或徙北、長江無此患也、當三國六朝時、號爲天塹、承平之世、一帆可渡、所謂險要者、亦僅爲矣、而四川湖北湖南江西安徽江蘇六省之農田、皆賴此江流以灌漑、商船特航線以通行、兩岸之山洪及湖泊汊港、亦莫不藉此洩以入海、然則長江之有利無害、豈不以此歟、迺近歲水災接踵、民廿年姑不論、而今夏堤圩崩決、遍地澤國、受災之損失、不知其幾何、入秋以來、勢雖稍殺、而近如嘉陵江、陡漲至六丈一尺、漢江一周內、竟漲至丈餘、而瀛兩日間漲三丈餘、宜沙監岳及漢口均在續漲中、形勢又復嚴重、不意澄瑩潤澤之長江、其危險亦與黃河等、然推其盛漲之因、並非無由、

長江之源、發於巴顏哈喇山、東流蜿蜒入海、可九千五百里而遙、在江蘇始稱揚子江、其全江實以三峽爲腰、峽之西與峽之東、分清濁焉、蓋受水少與受水多、不容混也、以前由嶺環繞、森林滿目、沿岸土質、得其塗護、山水不易下注、近則地與水爭、菁密之區、時加斧斤、而改植他物、雖土之堅實者、亦必鬆其土塊、久之、卒隨泉瀑而下、不至沈澱於江底不止、此其一因也、

長江之支水、在湖北漢水最大、湖南洞庭湖最大、江西鄱陽湖、安徽巢湖、與之差埒、顧長流之川、地勢恒高於西北而低於東南、是故其水無異建瓴而下、唯湘水圓而平、爲天成窪下、四面之水、足匯聚、且湘之湖身高於江、故湘水漲、而灌諸江、江水之面高於湖、故江水漲、則灌諸湖、今湖皆淤塞、湖底之泥漸高、而土著視爲良田、始則築堤爲名、繼且實土以圍之、湖田愈廣、湖面益狹、一至秋汛、霪雨隨之水位一增、湖不能容、逆流入江、而江於是水滿爲患、此其二因也、

以此二因、其江底之加高、與容水量之日就狹小、毋庸贅言、昔有人曾以石鐘山測量、蘇東坡記此山、謂『其石中空、風水之激、發聲如鐘』在明代鐘尙能見之、今則無人能窺此江身之淤、早有明徵、而航行大小各輪、所拋棄燼餘之煤渣、往來填補、其質較之泥沙爲重、日積月累、層疊固結、雖有潮流盪滌、不爲移動、而欲江水之不漲、溯流不至泛濫、得其可耶、

楊秀瓊的一封情書裏 用卅六個哥字卅六個愛字

上海函云、全運會中最出風頭之美人魚楊秀瓊女士、在滬會與香港一男友爲一書信、據聞未悉由何地方、被外間稗知、原文如何、在私人道德上不能發表、就中曾用三十六個哥字、三十六個愛字吧了、

西僧照空和尚 歐美視爲間諜

上海各報載西僧照空回滬之消息、惜語焉不詳茲就所知、撮要記之按照空率其男女侶六人、在華剃髮爲僧、時間在民國二十一年、地點在龍潭寶華寺、旋因與寺僧不睦、率其徒六人來滬、賃屋大西路一百三十一號、題名覺廬、在內靜修、至去年三月、忽又靜極思動、聲言赴歐美宣揚佛化、當時由考試院長戴季陶、獨贈旅費五千金、本埠佛教團體、亦飽有贈者、總達七千元之巨、初不料其竟致見逐於歐美也、比照空被逐來滬、下榻英租界某大逆旅時、又因英美各國報紙均載其有間諜作用在爾時處境、頗爲落寞而難堪、不久即悄然離滬他去、至此番始捲土重來、聞本埠佛教團體及各大居士等、已樂與晉接云、

岑春煊妾死後 蕭湘館中作祟

桂林函云、距城四十里之師範專科、學校校址、爲昔年岑春煊私人花園、內部建築、悉照紅樓夢小說中大觀園設計而成、瀟湘館翠竹奇花、尤爲精雅、昔年岑曾率妾鴻鴻者居此、未悉因何細故、鴻仰藥自殺、一說被岑毒死、事後此地、屢生怪異、最近師範生鄭某、在該處讀書、竟於月圓星稀之夜、被一紅衣女郎阨喉垂危遇救、後怪言胡語自稱爲岑妾桂鴻、非名鴻鴻、死得太冤、請求昭雪、服藥二日始愈、問其經過茫然不知云、天地之大無奇不有、鬼怪之事、亦不可決謂之無也、

李恒齋著作一班

善化李恒齋先生文炤、治濂洛關閩之學、躬行實踐、篤於人倫、爲康熙朝湖南之理學大儒、李次青所著『國朝先正事略』曾記其生平、主講嶽麓書院、從游者甚衆、其著述有『周易拾遺』六卷、『周禮集傳』六卷、『春秋集傳』十卷、『正蒙集解』九卷『近思錄集解』十四卷、『恒齋文集』、十二卷等傳世、其未出者尚有、『語類約編』、『聖學淵源錄』『四書詳說』等書蓋恒齋之學、一以朱子爲主、其著書立說、亦一以朱子爲宗、雖其後卒崇祀鄉賢、而僅爲學人教官、故名不甚顯、昔湘潭黃曙軒徵君、主求實書院講席、常舉恒齋之學說以課生徒、然而時至今日、恒齋之書、固已非後生所能見即恒齋之名、亦且有不知者矣近代湖南講理學者、若羅羅山左季高、曾滌生皆持論究通、然以視恒齋之博大精微、則皆不能相及、爰略誌其概梗、以告學者、

銀幕中之軟木櫈

在電影裡時常看見兩個人打架、一個人拿着一只櫈子、打在人家頭上、櫈脚也折斷了、倘然這隻櫈子和普通一樣的話、那末被打者雖不致死至少也要重傷、其實此種櫈子的木材、名『巴爾塞』、是一種軟木一立方〇僅重三磅、木質柔軟、用牙齒也咬得斷的、所以打在頭上、絕對不會受傷、該木產於南美洲低溼地方、自從電影裡需要之後、價值陡然增加起來、

治痔聖藥 化痔土龍散 特效藥膏

◆主治 二十四種痔症如各種痔漏肛門破裂大便走血奇痛奇癢濃血潰流凡用此藥外擦膏痛止濃消不受困苦（外埠函購免收郵費）

每料五元 半料三元　每盒一元 買一送一

奉天大西邊門外南二經路分所西十二緯路門牌二十六號 張三多堂啓

函索痔圖說明郵寄票三分即付（代理處）奉天大西關大街大井沿路北美利時計表店 城內震泰報館

鳴謝治愈羊角風

賤內前七年患羊角風抽之疾屢服各藥未效嗣服。奉天大西門裡瀋陽縣胡同濟世醫社。羊角風藥十付至今年餘未犯寔出意料之外茲將近照登載以資證明署表謝忱此啓 貟江理事會差官

呂朝閣啓

新發現的藥 資血補精丸 男女皆可用

國藥中滋補藥的最新發現藥性冲和補而不燥亦無含有刺戟性之藥品故可常年服之且能收合理的效果以轉弱爲强

〇此藥以〇養血調經〇補腎補虛〇健脾强胃爲主效故有兼治男女一切虛損勞瘵之效謹將主治撮錄於左

頭眩頭暈〇記憶減退〇腎虧精竭〇陽萎不舉精滑精冷〇不能種子〇各種血病〇各種虛病吐血衂血〇咳嗽帶血〇室女經閉〇經血不調經漏不止〇赤白帶下〇久不孕育〇各種肝氣各種胃病〇胸滿作脹〇消化不良〇脾虛作瀉日漸瘦弱〇

藥價 每瓶（七日量）國幣壹圓肆角每打國幣拾四元

▲注意 外埠函購不加郵費藥資先惠

李恕忱 楊誠之 康允寧 以上爲本藥店特聘之名醫逐日應診

總發售處 瀋陽小東關 德育藥店啓

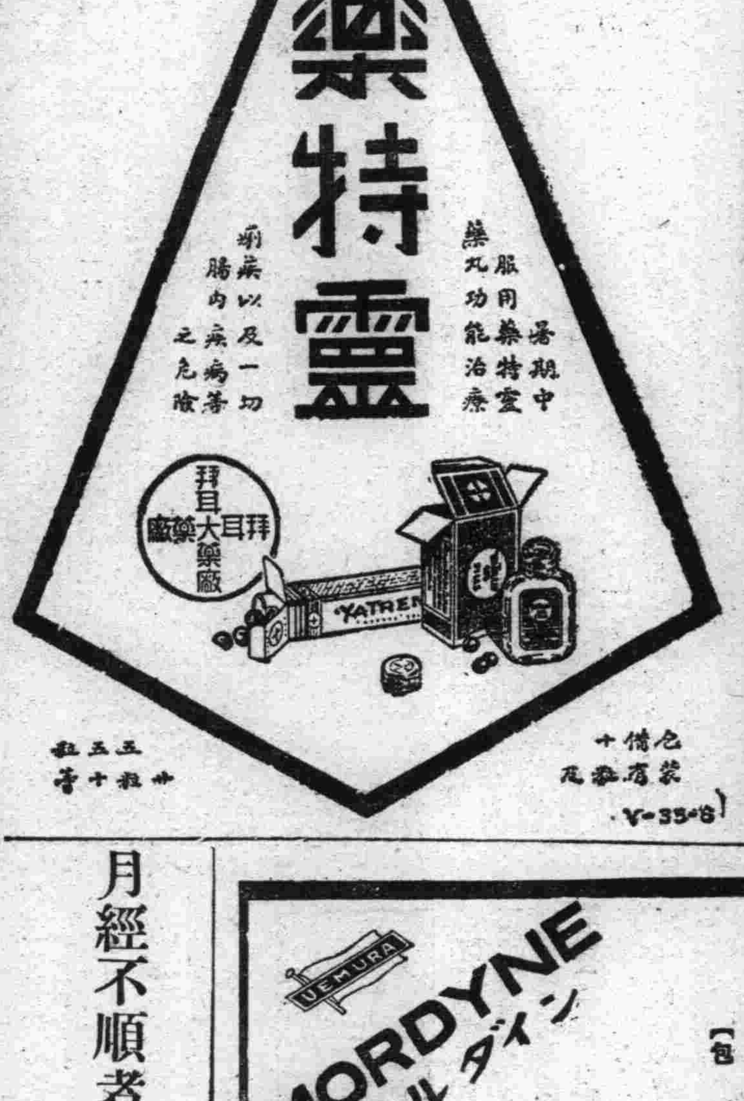

握現代治淋劑之最高權威的

德國梅濁尅星

▲愛迪那博士發現透膜殺菌法 ▲全世界醫師始得淋病根治藥

淋病斷根新法

淋病的難滅已成全球醫界的難題、要把淋菌巢窠醫好方才成完全淋菌斷根、淋病怎樣可以算斷根呢？也是醫師及病家所渴望的一件事、然淋菌消滅就作爲淋病的治愈、而究竟用怎樣的方法、可以證明深部的淋菌確實消滅呢？醫師祇用一種深部殺菌的新藥梅濁尅星把潛伏的淋菌、完全殺盡、菌並且沒有其他可疑的症行了此法以後即撿不出淋時候、大約可作爲斷根、這樣過了三月半年一年之後、再行同樣的方法沒有淋菌而且經河了、良好的時候就把淋菌治愈了、還有一句話男人家已完全治愈、如不同時醫治她已設被染的妻子、這獺的醫治是一點兒沒有用的、

▲梅濁尅星的醫治作用

梅濁尅星爲愛廸那博士耗四十年之心血經二百五十二次的實物試驗、送請全世界花柳病院八百七十八處實驗、始告成功的、淋濁斷根特效藥、其藥性王道、功效的神速、可稱十全十美實爲二十世紀醫藥界新貢獻、

（一）本劑有專門透入男女的深部粘膜細胞內、殺盡淋菌的特徵所以服過此藥者的小便也有極其强大的殺菌力、

（二）藥性和平、毫無副作用、絕非擅油劣藥之妨害腸胃礙及生育等流弊百出者可比、

（三）專治急性慢性、五淋、白濁、婦女、白滯、膀胱炎、尿道炎、等症、有屢試屢驗的特效、

▲德國威爾鄧藥廠鄭重監製▼

▲梅濁尅星說明書函索即寄▼

▼大連▼華泰▼華西▼營口▼中西五洲▼奉天▲五洲▲安東 瑞祥泰▼新京中西▼吉林五洲▲黑龍江中西▼鐵嶺義和盛 洮南和發順▼普蘭店▼康德記道外六道街口

哈爾濱道外六道街口 柯爾登洋行

月經不順者可服 人參實母散 京城 朝鮮製藥

鴉片嗎啡海洛因 戒除斷癮新藥 嗎魯達因 「旗牌」

一、本藥品質優秀鎭痛、鎭咳功効迅速

二、本藥品之功効適可嗎啡及考㾡因之間

三、而對人體絕對無害、可謂嗎啡之優良代用藥品

本藥爲中毒脫除之優秀藥品、其療法結果良好不同一如嗎啡及海洛因之日漸減輕、而以本藥品代用之或注射之無不適宜、其他如頭痛、倦怠鎭靜等症無不適應本藥品能使服者神清氣爽、鎭靜安眠身体、愉快百病霍然、功効偉大無上良劑。

【用量】一回一筒一cc注射在皮膚之內

【包裝】注射用一cc一〇管裝 注射用一cc五〇管裝

MORDYNE モルダイン

製造元 植村製藥總廠 京城府南大門通二丁目

日本賣藥株式會社

大連市浪速町一四七

奉天加茂町一六

哈爾濱八站南馬路

全滿各大藥房均有出售

頑癬速愈 於搽用如意膏之後

癬爲最頑固皮病之一但如意膏每能迅速治愈此症於他藥失效之後因其殺蟲功效力能透入皮膚各層直達病菌所在地而將其殺滅故也廣東興甯后街隆合興號轉謝頡方君即此中顯著之一例謝君書云『余腎部曾患頑癬屢購治癬藥水藥膏塗擦均鮮效驗後於某雜誌得知如意膏之功遂試塗之果然不旬日而癬疾全愈矣』

如意膏統治濕疹 疥瘡頭瘡爛腿各種瘡瘍面疹癤疹膿疱割破灼傷燙傷跌損業已屢試屢驗如欲速除皮患請君一試此膏 各藥房均有出售或逕向上海江西路四五一號韋廉士醫生藥局函購每匣大洋七角六匣三元五角郵力在內 一切信件可由奉天和記洋行轉上海韋廉士醫生藥房

新京特刊

韓雲階

第一六一號
盛京時報新京支社
新京八島町三十三番
電話二五一七號

議會務稅如期舉行

京·奉·哈·齊·吉 市稅從此劃一

滿洲國財政當局、以新京、奉天、哈爾濱、吉林、齊齊哈爾五大都市市公署、經征各該市地方稅收、關於征收手續、施行制度、征收日期、及征收稅率等、各市岐分、未能一律現在財政當局、爲免除上叙遺憾計、定於本月二十二三四三日假新京特別市 市公署、開催五大都市稅務會議、以資征收劃一、而期担負均衡一節、業誌前刊、茲聞當日開會時、於五大都市征收人員出席之下、除聘請民政部財務關係者出席代爲說明稅法制定之宗旨外、並討論關於今後征收地方捐稅時、在無特殊情形外、決定各市互相聯絡、對於賦課征收方法、與稅率高低、務必採取一致之步驟、以謀制度之圓滿劃一、與負担之均衡一律、茲將其協議事項、轉錄於下、以便關心地方稅法者之注意焉、

協議事項（新京特別市提出）

甲、關於營業稅附加捐事項、
一、制限外課稅之程度、
二、徵收方法（於稅捐局徵收時及於市公署徵收時之利害得失）
三、於市公署徵收時之徵收期併徵收手續、
四、地方稅法施行規則第二十九條之步驟協議方法、（本店所在地於市公署詳細調查對於支店所在地之市可否爲協議之提案）

乙、關於地捐事項、
一、應賦課地捐土地之種類課稅標準、賦課率、賦課方法土賦課日期及徵收手續、
二、免稅土地之範圍、

丙、關於房捐事項、
一、應賦課房捐之地域（新京特別市豫定都市計劃施行事業區域、）
二、房捐賦課之日期（新京特別市豫定於該年一月一日、）
三、課稅標準（賃貸價格）算定方法、
四、賦課率及徵收期、
五、免稅之範圍、

丁、關於戶別捐事項、
一、應賦課戶別捐之地域、
二、戶別捐賦課之日期、
三、依據所得額資力算定方法、
子、俸給、薪水年金、恩賞、退隱料、及關於此等性質之給與之扣除率、
丑、法人或由組合所變之紅利或利息及剩餘金之分配貸款之利子及公債社債、預金及貯金之利子之扣除率、
寅、前各項以外之所得扣除率、
四、依資產之狀況資力算定方法（特別對於納營業稅附加捐者附謂戶別捐時之資力算定表）
五、依所得額加以資力算定應賦課額數及依資產之狀況資力算定應賦課額數之比較、
六、戶別捐之免稅點、
七、戶別捐預算總額及賦課率併徵收期、
八、地方稅法施行規則第十三條於住址地外之所得併將其得基本之事實應報告其住址地市長、

戊、關於雜捐事項、
一、車捐之賦課日期賦課率徵收期、免稅範圍、按月稅如納稅義務之發生消滅時依十五日前後可否變更其賦課額、
二、船捐之賦課日期、賦課率、徵收期、免稅範圍、
三、漁業捐之賦課日期、賦課率、徵收期、
四、不動產所得捐之課稅標準、賦課率家免稅範圍、
五、屠宰捐之賦課率、徵收方法、
六、觀覽捐之賦課率、免稅範圍、徵收方法、
七、法定外雜捐之種目、賦課率併賦課徵收方法、

己、關於不均一或一部賦課事項、
一、不均一或一部賦課之限度、

庚、關於徵收事項、
一、徵收規程中應規定之範圍、
二、督促狀應指定之期限、
三、督促手數料、
四、遲滯金之比較、
五、地方稅法施行規則第三十條本市長應須配當事情之範圍、

自委會開催例會 通過議案四項

新京特別市自治委員會、第二四八次例會、於二十一日午後一時、在市公署會議室開會、出席者有委員長王荊山及委員何天民、陸長增、趙學良等、屆時開會、由委員長報告會議次第、第二十五號議案、康德元年度戶別捐賦課額更訂議決書、案議第二十六號、康德二年度戶別捐賦課更訂議決書、第二十七號議案、康德二年度關於戶別捐賦課取消議決書、第二十八號議案、康德二年度戶別捐賦課議決書、以上四項經全体委員、一致表決、予以通過云、

帝都事業計劃 韓市長向市民廣播（一）

本市市長韓雲階氏、到任以來、對於市政之設施計劃發展、不遺餘力、爲期建設王道國家之首都、使之新京市與近代各國文明之都市相頡頏、對於本之建設、作成六年計劃、按年逐項、漸次實施、以底於成、共各種計劃、曾誌本刊專載欄內、日前二十四日晚七時三十分、韓氏爲使一般市民、明瞭該政五年計劃之重要價值、在本市無線電台放送、關於市計劃案之實施、向市民演述、希望市民予以諒解、加以援助、於官民一致努力之下、而達其計劃之目的、茲將韓氏當日演辭、錄誌於下諒爲關心本市市政者之所樂聞也　編者識

敝人韓雲階、自本年五月底奉命就任新京特別市市長以來、已經過了、五個月了本日藉此無線電放送之便、向諸報告報告王道國家、首都市長之責任、與關於本年度及將來完成國都市政之方針、及一切事業之計劃、披瀝誠心、向各位市民、關心新京之發展者、略述一節、請諸位市民與以贊同與支援、

凡作一件事業、必有一定之計劃與宗旨、國有國是家有家憲、關於市政、應有一定之方針、然後方可以依一定計劃、實施進行、關於此點兄弟當就任之初、即感覺此種市政計劃之重要、同時樹立新京特別市施政五個年計劃案、期將來在五年之間、使新京市發展爲滿洲獨一無二之大都市、與世界各文明先進國之都會相比決不令共稍有遜色、此爲兄弟就任以來之最大的目的、但爲達到此種目的計若僅依市當局一方之努力、實爲不可能之事、乃一定不移之理、欲期建設眞正之王道首都、須依市民國民諸位之後援及指導、官民一致、協同邁進、而後始可達共目的、

自建國後、於大同元年、經當局將新京指定爲大滿洲國之首都、復於大同二年四月十九日實施特別市政、改革以來、業經二年有餘、在此二年中之過程、以迄現在、諸君試一默想現在新京發展之狀況、與王道國家之隆盛、比較從前之長春市、簡直實隔世、然而若與世界文明大都市一比、其不及之點亦復不少、以是切望諸位市民、以市長爲中心、以毫隔賅之誠意、一致協力、向國都完成之途邁進、以充實其內容、惟是市政方針、與業計劃、其範圍頗屬廣大、今以時間之關係、不能全般講演只得簡單說說、尚望諸位原諒、

依本年度與五個年計劃之市政方針、分爲
一、慶祝皇帝陛下御東渡記念事業、
二、完備特別市現下最關急切之教育設施、
三、爲預備國都之躍進、整備市內路政、
四、爲增進市民之健康、施設保健衛生、
五、增進市民幸福之各種社會事業、
六、關於特別市應建設之重要土木事業、
七、爲整備帝國最高都市之面目、一切大都市之計劃、

一、關於慶祝皇帝陛下御東渡紀念事業、

今春皇帝陛下御訪問善隣友邦大日本帝國、親接友邦之風物、觀察文明之設施、回鑾之後、頒發詔書、昭告全國之民、本市市長以下之全市民、奉體聖旨、應率先示模範於全國國民、故有慶祝紀念事業之計劃、其主要事業如左、
甲、設立紀念公會堂、
乙、設立王道研究院、
丙、設立市民相談所
丁、普及建國體操
戊、設置日滿實務留學律旅協會、
已、開催王道夏期大學

以上六項事業、爲仰體詔書之聖意、以普及王道精神、實施仁政、陶冶五族協和之思想爲目的、實應急遽建設、早日實現、

二、完備特別市現下最關急切之教育設施、

本市治安工作完畢後、第一問題、即爲最關急切的教育行政、關於國都之建設、事業極多、而最重要者、厥惟教育之完璧、以故現在本市關於教育行政、此在著著進行之中、按本年九月本市管內之現在諸學校之概況、只有一市立女子中學校、二十二個小學校、另外只有三個民衆教育館、一個圖書館之補助教育機關而已、就學之學生數目、女子中學校有學生一百二十名、小學校男女學生五千三百六十一名、補助教育機關之就學者、僅二百名而已、至教員人數滿人有一百四十九名、日語效員五名、若以新京市現在人口之數目、來相比較、就學者之數名、實在太少、至於現在各校之設備、亦均不完備、實屬特別遺憾之事、

現在廿二個小學校中、未建築校舍、租賃校舍、暫爲將就者十五校、占總數三分之二、其中校舍爲市有者、僅占七校、且極爲狹隘、至於租賃之校舍、不過就民房、稍施改造、毫無教育上施設之價値、於教授上及兒童之受課、甚感不便、且房、狹小、欲盡量收容絡繹不絕來校求學之兒童、實屬不可能之事、就今年夏季、希望入學者之數目、五千一百七十六名看來、其中市立學校、不過收容一千四百七十六名而已、私立學校所收容者僅僅一百七十五名耳、如此市內兒童、雖有向學之願、而嶄求學之所、於國家百年樹人之計劃、殊屬遺憾、如果樹來實施義務教育、將何以容納多數之莘莘學子、況教育行政、爲人民程度高底之基礎、教育設施之處理、實屬必要而須愼重考慮之問題也、（未完）

六大粥鍋施粥 行見氷雪在地 貧民蟄居可告無虞

年來全國各地、天災人禍、饑饉荐臻、富者日漸貧困、貧者轉爲餓莩、共能工作者、不得已棄故鄉而來都市、當其春暖花開、工事興作之際、一般貧民、往充苦力、博蠅頭之資以便餬口、因得免凍餒之虞、現在三秋已過、嚴冬將屆、行見氷雪在地、各地作業場所、均將停止工作、一般貧民、驟失生活之恃、莫不面現菜色、此誠社會上一極端可憐之問題也、近者本市社會事業聯合會以市內貧民、家無宿糧、啼饑忍餓者、日見增加、若任共饑饉而不加以救濟、非但失王道國家之眞精神、抑非仁者之所忍見也、以故近者聯合全市各慈善團體、定於十一月一日起實行施粥、以使一般貧民、前往就食、得以苟延殘喘、總計全市、共設粥場六處、除社聯設粥場一處於南關朝陽寺、長期施捨、貧民每日可往就食二次外 其餘五處、一係集善社所設、地址在孟家橋與隆街、每日午前前往領粥一次、一係紅卍字會所設、地址在二道河子三道街、每日午前施粥一次、貧民可前往就食、一係勸戒烟酒理善公所所設、地址在東三馬路易安莊、每日午前施粥一次、即在該粥場就食、一係五台山向善普化佛教會所設、地址在大經路該佛教會院內、每日午前貧民可前往、領粥一次、一係博濟慈善會及大同佛教會兩慈善團體聯合設立、地址在奎星街、每日施粥二次、貧民可前往就食、以上五粥場、均由十一月一日開始施捨、至明年三月三十日止、市內有此六大粥場、實爲一般貧民造福不淺云、

友邦少男少女 本親善之精神 又贈畫本六千部 市發各校小學生

東京滿洲國兒童畫本贈呈會係日本男女小學生之作品、爲日滿兩國小國民之協和親善計、前在曾一度贈予滿洲國兒童畫本多種、近者該會又寄來畫本六千部、爲第二次之贈呈寄交教育部、昨本市市公署由文教部領到該畫本多種、於二十六日、向本市各小學校學生舉行贈呈式、經市署馬教育科長於贈呈時、作如左之訓辭、

現在日本少年男女諸君、又作第二次之畫本贈予、足見友邦少男少女諸君、對於我國少年之熱情、實應特別感謝、青年男女、乃國家將來之主人翁、爲現在之第二國民、日滿兩國、本協和親善之眞精神、應於青年時期、即有一心一德之思想、望各校長、將此種精神、使一般小學生、澈底瞭解、將來兩國親善、必有極大之効果、望各校長於受領此項畫本時於校中開一感謝學藝會、以起引小學生之注意云、

竊盜岳家鉅欵 赴津娶來小星 虐待髮妻良心何在

孫任氏、二十歲、於前年憑媒說合、嫁於孫墨林爲妻、乃一無賴子也、結褵後、夫妻感情、尙屬融和、生一女、將及周歲、任氏母家、在本京高台子有不動產若干、客歲經國都建設局收買、發給地價國幣數千元、孫某見岳家有如許巨欵之取入、非常涎羨、乃思設法欺騙、遂向其岳丈言曰、現在吉林市面繁盛、如往開設商號、定能獲利、其岳丈以翁壻關係、乃以國幣五百元予孫、令其赴吉經商、孫得欵後、猶以爲未足、仍思繼續詐騙、又至其岳家言曰、吉林日見繁華房產價値、遂漸增加、倘在彼處、購置不動產、將來定能獲利倍蓰、其岳以東床之言、信以爲實、未意其有歹心也、乃令其子（孫之內兄）任顯堂、携國幣二千元、同赴吉林、到吉數日孫某乘其內兄任顯堂熟睡之際、持所帶之國幣二千元、悉數竊去、當即逃之夭夭、潛赴天津、乃任某睡醒、發覺被竊、當即四出尋查、杳無音信、遂寢其事、乃經過數月、孫某忽然回京、其妻任氏、以遇人不淑、自怨命薄、仍思破鏡重圓、不得已顏哀請於父兄之前請其父兄不究既往、予以自新之路、任某親戚飲恨、遂忍隱不言、以期女兒終身有靠、不料又過數月、孫某忽由天津弄來女子一人、云係小星、從此得新忘舊、置糟糠於不顧、遂漸視同眼中之釘、每日打罵、百般虐待、任氏愈忍讓孫某愈憎惡、乃假歸寧之際、訴於父兄、當經其兄率領、向法院該孫某竊盜虐待及遺棄之罪、以便依法究辦云、

行將拆除之永春茶園 印售紅票發生問題

市署將擬拆除之市內東三馬路永春路、永春茶園、該園係劉輔廷與左香圃二人合夥設立於近來營業雖 見大好、不過尙足以開支、左香圃 擬營業起色計、於前數日、於市內六馬路華北印刷所、即有紅票二千枚、擬行出售、以資維持營業、孰料左某 將該紅票印出後、劉某以其擅以永春茶園名義印刷有價証券、似有侵占詐欺行爲、惟該二人究竟是否同意印刷、抑或別有他因、外人難明眞像、該二人竟因該票、大起爭執、 於前日該 劉某竟以左某擅自以永春茶園名義出售紅票、竟圖肥已、狀訴於檢察廳、至該左某發行之紅票、將來有効於該茶園否、不無糾紛其中 情形、經檢查廳 傳訊後、不難水落石出云、

兩少婦捲席而逃 夫報警署通緝

長通路警察署軍用路分所管界內、門牌二十七號住戶亥子連、其妻韓氏、年二十七歲、素即不安於室、突於日昨、稱其夫外出、將所有首飾等物携逃、其夫在各親友等處、遍尋無着、遂報知該管分所查緝云、

長通路警察署孟家橋分所管界內、興順街門牌六十五號、住戶任和信之妻任白氏、年二十二歲、熱河省朝陽縣人、突於日昨、携小兒並細軟東西、背夫潛逃、無踪、當即報告該管分所查尋云、

戀妓欠債 迯京被逮

魯漢廷、年二十五歲、永吉縣人、前充吉林東關小林公司店員、時常出外辦理公務、始尙勤愼、繼而於公餘之暇、時赴各遊藝場、尋花問柳、以是悉得野鷄一名、魯某本係好色之徒、一經接觸、魂銷魄散、久之則卿卿我我、寸步難離、非但店務廢弛、而床頭金盡、漸遭野鷄白眼、乃不顧一切、竟以公司之名、詐取欵項、以資買笑、日久債台高築、各方債主、皆赴公司追索、魯無某法搪塞、乃商之野妓、一同潛逃、而該野鷄、見魯某金盡、愛情已隨之而消滅、拒絕其請、魯某至此、始知一失足成千古恨、而事已至此、又不得不逃之夭夭、遂於日前秘密來京、昨在大經路一帶徘徊逗遛、被警署刑事瞥見、以其行跡可疑、當經帶署訊問、魯某始將已往情形、供認不諱、警署以案關業務侵佔、遂送交法院依法懲辦云、

新京 亨達利鐘表眼鏡行
鄙行新築落成
紀念六種品
自國曆十月五日起 大賤賣三十天
特售廉價
新長最小女式手表 每個國幣十四元五角
火車鋼殼懷表 每個國幣壹元八角
几型瑞士製鋼表 每個國幣十二元八角
玻璃美術抬鐘 每個國幣壹元五角
軟脚眞水晶 每副國幣參元
軟脚架克羅司 每副國幣貳元五角
日自動電話一四二八號

公茂號日夜照像支店
逕啓者敝號爲便利顧客起見特在商埠地亨達利鐘表行二層樓開設日夜照像館 刻已裝飾完備 定本月國曆十月十一日正式開幕 各界恐有未知先行露佈
總號頭道溝三笠町
新京 大馬路四馬路口

萬源湘繡湖筆莊
發售
優良禮品 湘省刺繡
光彩鮮艷 美術鏡框
精良揀製 各種毛筆
東西各洋 文具用品
批發零售 價格極廉
總經唐湖 北平戴月軒湖筆 南虞雲和閣筆 精益眼鏡公司眼鏡
日長自動電話二二五五二番
新京大馬路奉天鼓樓北 萬源湘繡湖筆莊啓

特別啓事
本行開幕以來多蒙醫藥界格外惠顧以致營業蒸蒸日上敝行特在三馬路分號仍用中央大藥房舊址加添新記兩字關於中央大藥行以前一切事項概與敝行無涉現已修理就緒定於九月廿六日開幕爲求賜顧之雅意特由東西各國運到大批藥品器械應有盡有貨價格外從廉開創首都藥界之新記錄務望醫藥界諸彥倍舊源源光顧無任感盼
新京南大街 新華大藥房謹啓

秋林洋行
食料罐頭雜貨部
特製新鮮物品以供提倡
秋林行洋製茶部
本公司最新式設備製茶工廠專製上等諸品名茶
秋林洋行（義次克）
本公司增設立一大範圍釀酒工廠所製俄國名酒「義次克」
秋林洋行製造火腿罐腸類
本公司出品之火腿罐腸等類特別有益於衛生今已銷達全滿洲國中味美價廉零售批發工廠設在寬城地位最清潔
世界出名 罐詰類
俄國出產 大馬哈魚
法國出名 白蘭地威 四凱紅
白葡萄酒 無不俱全
秋林洋行新京分行
日本橋通十七番地 電話五三〇二番

歡迎參觀聽試

本行代售各牌精美原音戲匣每個由十五元起碼大小各式無線電由廿四元起碼片每張由三毛起碼隨時常到新片如高亭、蓓開、長城、新月、百代、勝利、寶利、崑崙、東洋兒童唱片等、音樂、歌舞、戲曲、影戲、各片俱全、
新京六馬路 福華西藥商行啓 電話二二一七
◎批發西藥器械衛生藥品俱全◎

購細毛皮貨諸君注意
本號爲應新都士紳需要而由北平分此特備上等海龍貂獺銀狐等細柔皮張以及各國時髦特產毛皮無不俱全新開幕爲歡迎主顧起見格外大減價犧牲血本以酬惠顧雅意備有大宗貨品歡迎參觀謹請
地址 新京富士町一目丁 天增合謹啓
本店北平東珠市口 支店奉天千代田通十番地

愛新覺羅氏修譜啓事
敬啓者本族人氏依每十年一次加修宗譜之舊例成立愛新覺羅氏修譜處加以修整以便有所稽考免致婚嫁倫理之紊亂凡吾宗人氏均希於本年末以前向本處索表塡報、便列入譜冊倘有遠地不明眞相者祈向各地就近通訊處詢明爲荷 奉天小南關城學校內愛新覺羅氏修譜處謹啓 各地通訊處 哈埠南崗花園街二十二號艾撫華處 吉林西大街六十一號玉耕九號 新京東七馬路永長路十二號裕振民處

遺失滙票聲明作廢
逕啓者敝 前由蛟河滙至新京之中央銀行二二八號滙票一紙計國幣八十元正因一時不愼丟失除向該行掛失外茲特登報聲明該票無論落於何人之手概作無效特此正重聲明
新京老市場東興湧謹啓

兜安氏固牙香膏

尊齒潔白健全否？請用

各藥房均出售

兜安氏固牙香膏

日用此膏刷牙早晚二次既潔白又衛生能永免牙患此膏功能殺菌對於齒齦均極有益香味怡人用後吐氣如蘭雖小孩亦無不喜此膏香味故不難使之以此刷牙也

上海兜安氏西藥公司

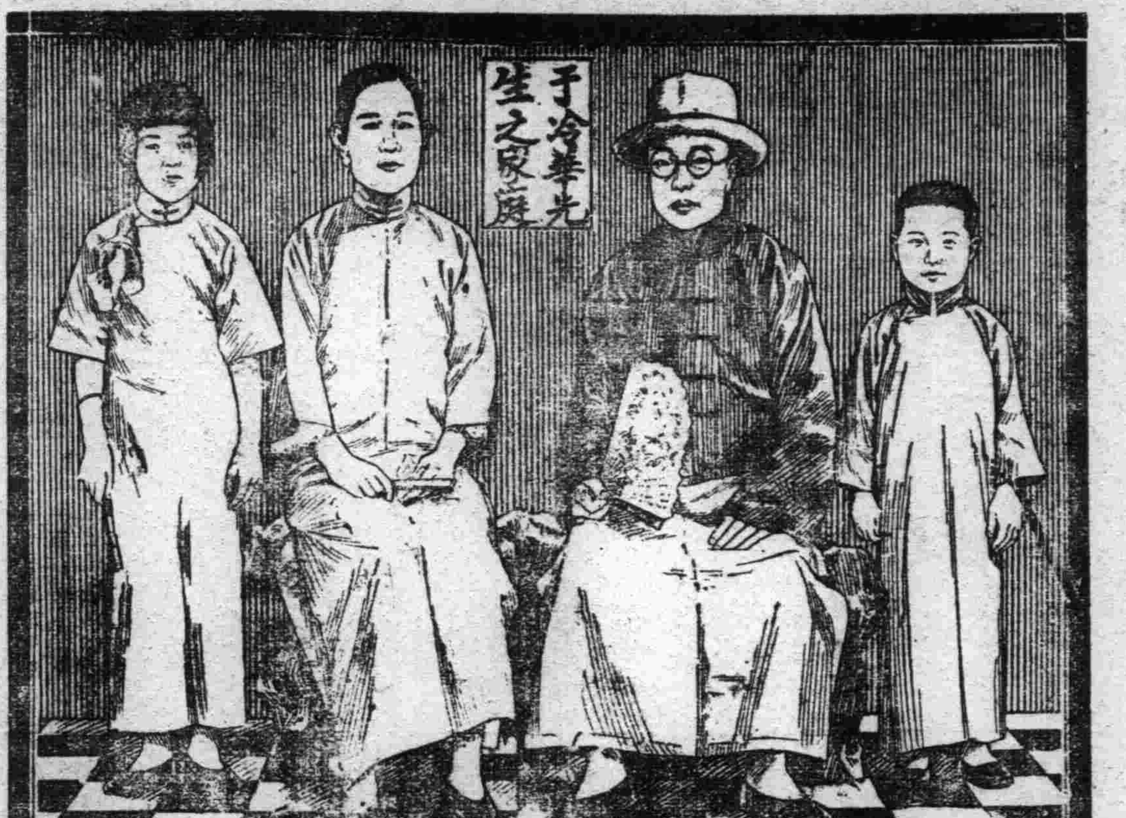

于冷華先生之家庭

全家之健康保障

韋廉士醫生紅色補丸清導丸嬰孩自已藥片

凡應用此數種世界馳名家用良藥之家庭其家人有一可靠之健康保障此類家庭遍世界各地無慮千萬北平軍分會俱樂部國劇指導于冷華君之家庭即其中之一也于書云『去歲鄙人腰痛背楚腦力虛弱食量減少精神困頓迭服各藥未有效果繼又咯後經友介紹試服韋廉士紅色補丸及清導丸約十餘日咯血痊愈精神增加連服數瓶胃納日進各症霍然內人因管理家務操勞過度致患血虧面色蒼白以自己之經驗囑服韋廉士醫生紅色補丸及清導丸旋即帶愈經調容顏紅潤今仍康强二小兒屢患食積感冒投以嬰孩自已藥片每能迅速告痊此片實有立竿見影之效曷勝感謝』　韋廉士醫生紅色補丸統治由血虧腦弱而起之各症業已屢試屢驗清導丸爲平肝導滯聖品嬰孩自已藥片味美效宏治療嬰孩腸胃疾病出牙痛楚功效獨到各藥房皆有出售或向上海江西路四五一號韋廉士醫生藥局購買定價紅色補丸每瓶一元五角六瓶八元清導丸與嬰孩自已藥片均每瓶七角六瓶三元五角郵力一槪不取

如意膏

療膚極品

治皮膚疾患如意膏實係醫藥科學之登峯造極出品其功效勝過一功藥水藥膏藥粉因其既具此類藥水藥膏藥粉之長復具現代醫藥科學改良增益之美一經搽用立即開始其清涼止痛消毒治療之工作皮患之在他藥失效之後而爲如意膏所治愈者爲數綦多近又有廣東塘頭廈郵寄代辦所黃少文來書云『鄙人前患皮病治以各種藥水藥膏均無效驗後由省購來如意膏一匣搽抹數日病即告痊誠良藥也』君或君之家入如患濕疹疥癬癩虀爛腿或各種瘡瘍面疹酒刺膿疱癤疹或偶爾割破灼傷燙傷跌損蟲螫治以如意膏必得滿意之效果各藥房均有出售或向上海江西路四五一號韋廉士醫生藥局購買每匣大洋七角六匣三元五角郵力免收一切信件可由奉天和記洋行轉上海韋廉士藥局

結核疾患注射劑

Yatoconin

亞託康寧

頸部淋巴腺結核　小兒腺病質疾患

頸部淋巴腺結核
小兒腺病質疾患

本劑乃根據日本京都帝國大學教授舟岡博士之研究—於結核病竈內呈自然治癒機轉的石灰沉着之理論—而製成最新結核治療之特效注射劑也。

用法　隔日一回，於皮下注射之，但每人至少務要繼續注射三十回。
本劑，吸收容易，無何等副作用。

包裝　小兒用　五管、三十管　大人用　五管、三十管

各埠大藥房均有出售

Y—10

總發售處　株式會社　塩野義商店　大阪市道修町

品質本位

老牌

花王香皂

最良的香皂就是花王香皂！

細緻的泡沫，萬人好尚的香氣，最穩和地作用於婦人的肌膚，使皮膚健康而柔滑的香皂！

由蒐集了近代科學之精粹，在東洋第一的香皂工場中製造成的，含有世界最高的純粹度九九·四%的香皂！

尋求眞正的美的婦人們，因此都使用花王香皂！

純粹度九九·四%

請保護黑髮！

輝耀的黑髮纔是東洋婦人的特有美貌請用花王洗髮粉洗髮，而使您的美麗的頭髮，無論什麽時候都婀娜而光艷吧！

花王洗髮粉是只用少量就能除去污垢，由獨特的美髮劑的作用，能增加黑髮的光艷，並助其成長。

長髮一回一個、斷髮一回半個、用指尖搗碎、使溶於大約花碗一杯的熱水中、等到十出溶化後、再加以適等的熱水而稀薄之後使用之。

花王洗髮粉

洗髮的　花王シャンプー

東京·花王石鹼株式會社長瀨商會·大阪

社會小說 財色婚姻（五一七）（儒丐著）

三十、全書的總結

這話是眞的。不但程夫人等着兒子能掙幾個錢。有了相當的積蓄。便爲他進行 此事。便是淑良的父母。也以爲金珠和淑良結婚。是很相宜的。只不過爲了中間發生點小波折。總是敎人不得 作速提議。頭一件是因爲德仁有了誤會。不時和金珠犯起彆扭。第二件是因爲文在夫老先生去世。大家孝服 在身。也不能提及此事。就這麼一耽延。六小姐的撮合早已成功了。現在老文家也是一樣。很難過的怕淑良難爲情。未免得對於德仁要抱怨 幾句。德仁依然不服氣。向他母親說。

『您別後悔。我姐姐沒嫁他很好。那樣不孝的兒子。死八個也不多。只是金大太太可憐了。我配服那樣的人。居然沒要他的恤金。本來麼。不要媽的孩子。還要他的錢作什麼。明兒我養活她們娘兒倆！一個大也不要他的。』

『那麼你喜歡金環嗎。』

德仁的母親這樣問。德仁說。

『什麼喜歡不喜歡的。父母給作主。我就依。』

果然以後金環和德仁結了婚。夫婦極爲和美。程夫人因此得到不少的安慰。分來的那 筆恤金。除了搬運金珠的靈柩。掃數都被程夫人作在慈善費上。

淑良有志未遂。那不是她的不幸。她一點損也沒有。后來她由醫術上得極大的榮名。秀文的志願也實現了。聯合不少的同志。由根本改良婦德。以后成功了一個極大的事業。

只是社會國家的事。終歸是個不見規的大畸形。在大學裡依然製 造着愛人。進行着愛史。公園裡依然有好多青年。爲愛而奮鬥。可是乞丐也沒絕跡。依然跟着小姐少爺們叫着。六小姐的生活。照樣不見變動。只是她萬沒想到金珠會死。心裡未免有點過不去。惟有七小姐。因爲手內平添了四萬多元。並且身上沒了累贅。反倒很無盈 的比作室女時還漂亮。每晚穿着高級華貴的衣服。出入於各大跳舞場。恣行她的青春行樂！

（已完）

茫茫人海

讀憶高詩（樂三）

讀趙君尊三憶高建侯君詩。洋灑數千言。雄壯深厚。蒼涼沉古。令人弗能爲及其叙高君行義之高。孝友之篤。尤爲今所罕見。誦讀之初。泣然久之。旣而曰。嗚呼建侯得死所矣。昔唐侯喜受知於盧郎中而有喜色。而過昌黎曰侯喜死不恨。然而喜固不死盧公之知終未深也。如建侯者。其不死則趙君之義。終不見而侯之才之品又烏得表彰而爲世法哉。

慨自秦漢迄今達官貴人。何可勝數。當其據勢要。擁容進止。自以爲材智加人萬萬。及夫身沒觀之彼與常之。厮役賤卒污行賈豎營營而生。草草而死者無以異也。而其間又有功業文學職取浮名者。自以材智加人萬萬。及其身後觀之。與當日之厮役賤卒。污行賈豎。營營而生草草而死者。亦無以異也。然則世之處高位。而獲浮名者。曰謂辭晦而居顯光。氣足以自振矣。曾不知其與目前之厮役賤卒。污行賈豎。行將同歸於澌盡而毫無少異也。豈不哀哉。

友人趙君尊三。湛默而嚴恭好道而寡欲。與高建侯君爲總角交。亦算逆友。切磋箴規。朝乾夕惕。希聖希賢。道義互勵。及壯。則已泊然而外富貴矣。厥後共事一方。自以爲得行其志。可以覺天下也。不期蒼天不弔。哲人已逝。趙君哀之痛之。竟無以復加。於是爲文以誌其感。又復作書追述於後。自以爲嘔盡心肝。猶覺未盡其情於萬一。於是更爲長詩以誌其痛。誠以友情之深。激發感觸而不克自已。抑亦建侯之精誠所感。有以致之也。余觀其詩。非特文思悲壯。氣威言宜。雄絕一世。而其述侯之氣識孝行。亦足闡揚。而爲世法。是侯之音容雖杳。儀範猶存。精靈所感。當與天地同其久長也。然則侯之死。豈漫然乎。昔周之末世。莊生閔天下之士湛於功利。泊於毁譽。故爲書戒人。以闇然自藏。楊雄

哈爾濱行（下）（惜晨）

我的思潮忽然被一種不規則的現象所冲動而停止了。是車上收拾東西。穿大衣扣鈕。拿帽子。…一陣忙亂。知道將到目的地哈爾濱了。我不期而然的也整理了衣帽。心裡砰砰的跳動了幾下。站在窗子旁望遠處的地平線上看。已竟露出一根一根工廠裡的烟筒。濃厚的黑烟。聯合密雲籠罩了很大的面積。辨不出是雲是烟。車再前行。較高的建築物映到面前了。我心裡想着。哈爾濱不愧是工商業的重心。居然有這樣偉大的輪廓。

人們如潮水般的湧出。車箱成了一隻空殼子。同時在站台上發現了接我的朋友榮吾君。寒暄後。冒雨乘瀛車踏着南崗的柏油馬路。向道外奔馳。看南崗淺綠深黃淡紅的路旁樹木。洗刷的油油無塵。大有城市山林之概。

因爲時間短促。不能從容滿足了我的遊覽慾。所以到達以後。辦完了要公。榮吾就作嚮導瞻仰市內的建築。道外純中國式的街道。狹窄的令人氣悶。正陽街鱗次櫛比的建築物。因畸形的發展都向天空擴充。成了商肆集中的繁華中心。據說哈爾濱的文物與精華。這里可以代表一般的。道裡與道外距離不甚遠。顯然的劃分了時代的界限。馬路之寬敞。建築之富麗。充滿了西方藝術美。我開始欣賞着哈爾濱的東方莫斯科領域。發現了不少具有都市美的文明條件。這目前松花江流域的荒蕪漁村。居然能吸收現代文明充實了這東方國家的建設。不盡使人歌頌着人類創造精神的偉大！

次晨太陽冲破了曉雲。散佈溫和的情緒。松花江上的薄霧漸漸消逝了那滔滔的江水呀！載浮載沉的成了 哈爾濱經濟的動脈。遠望蒼茫隔江的松浦浮在水平線上。更顯出江天的遼濶。承維民煦濤二君導遊。竭誠招待。使我感激的很。煦濤君又是新認識的朋友。熱烈的情感。豐奕的精神。足以表現他是一個時代青年的典型。此事的經驗者。令人景慕不已。

我以爲要明瞭一個地方社會情形。不是表面工作。必須深入上下兩層階級。才有相當的認識。像文化機關和勞働生活。都限於時間。未能達到參觀和調查的願望。聽說佔哈爾濱重要地位的商人。受新潮流的 激盪與松花江的灌溉。有些人是追隨時代的。尤其是雜貨商的管理與組織。對於哈爾濱的文化有相當的貢獻。如果各個商人的程度都加緊修養起來。還怕國民知識的水準不能提高嗎？

一晝夜留連。等於走馬看花。所得的成績。不過在我行路的統計中增加數日字罷去。從今後腦海里印了一個哈爾濱的影子。認識了幾個新朋友。惟最失望的。是老友夢溪未在哈爾濱。但蒙榮吾等之顧盼。亦未覺人地生疏之苦。歸來後『何當共翦西窗燭』這句帶有感慨和希望情調的詩。常洄在我心靈的深處。

十月十八日寫於三岔河午夜

跋張元柳泉蒲先生墓表（六）（胡適）

通俗俚曲十四種。

（一）墻頭記（北平新晨報登過。亞東圖書館藏鈔本。）

（二）姑婦曲（演珊瑚故事。亞東藏鈔本。）

（三）慈悲曲（演張誠故事。亞東藏鈔本。）

（四）翻魘殃（演仇大娘故事。亞東藏鈔本。）

（五）寒森曲（演商三官故事。亞東藏鈔本近日濟南華北新聞逐日登載）

（六）琴瑟樂（未見）

（七）蓬萊宴（演『吳彩鸞寫韻』故事。亞東藏鈔本）

（八）俊夜叉（演一個賭鬼回頭的故事。亞東藏鈔本。）

（九）窮漢詞（未見。也許即是樸社出版『聊齋白話韻文』中的『除日祭窮神文』？）

（十）醜俊巴（未見）

（十一）快曲（未見）

【以上各一冊】

（十二）禳妬咒（演江城故事。亞東藏鈔本。）

（十三）富貴神仙曲（此題當是說。原題『富貴神仙曲』。後改爲『磨難曲』演張鴻漸故事。亞東藏鈔本。題爲『富貴神仙』。）

（十四）增補幸雲曲（演正德皇帝嫖院故事。亞東藏鈔本。）

【以上各二冊】（未完）

別錄

李笠翁的窗（江寄萍）

李笠翁不僅是個戲劇家。詩人。而且是個設計家。是個工程建築家。在他的笠翁偶集中。有談到房屋的建築的。關於室內室外一切布置談得非常詳細。如怎樣布置花園。怎樣擺假山石。怎樣開窗。怎樣懸對聯談得都非常詳細。方法想得是很奇妙的。我們看他這一段。『開窗莫妙於借景。而借景之法。予能得其三昧。向猶私之。乃今嗜痂者衆。將來必多依樣葫蘆。不若公之海內。使物盡效其靈。人人均有其樂。但期於得意。酣歌之頃。高叫笠翁數聲。使夢魂得以相傍。是人樂而我亦與焉。爲願足矣。向居西子湖濱。欲構湖舫一隻。事事猶人。不求稍異。止以窗格異之。人詢其法。予曰。四面皆實。猶虛其中。而爲便面之形。實者用板蒙以灰布。勿露一隙之光。虛者用木作匡。上下皆曲。而直其兩旁。所謂便面是也。純露空明。勿使有纖毫障翳。是船之左右。止有二便面之外。無他物矣。坐於其中。則兩岸之湖光山色。寺觀浮屠。雲烟竹樹。以及往來之樵人牧豎。醉翁遊女。連人帶馬。盡入便面之中。作我天然圖畫。且又時時變幻。不爲一定之形。非特舟行之際。搖一櫓。變一象。撑一篙。換一景。即繫纜時。風搖水動。亦刻刻異形。是一日之內。現出百千萬幅佳山佳水。總以便面收之。而便面之製又絕無多費。不過曲木兩條。直木兩條而已。世無擲盡金錢求爲新異者。其能新異若此乎？此窗不但娛已。兼可娛人。不特以船外無窮之景物攝入舟中。兼可以舟中所有之人物。並一切几席盤杯射出窗外。以備來往遊人之玩賞。何也？以內視外。固是一幅便面山水。而以外視內。亦是一幅扇頭人物。譬如拉妓邀僧。呼朋聚友。與彈碁觀畫。分韻拈毫。或飲或歌。任眠任起。自外視之。無一不同繪事。同一物也。同一事也。此窗未設。以前僅作事物觀。一有此窗。則不煩指點。人人俱作畫圖觀矣。』這種設計眞有點雅士韻人之意味。

到施粥廠去（李維新）

夜之幕沒有撤完。天空還在黑漆漆的。看不清什麼。一個老太太。已經同着一個中年的婦人。和一個姑娘。再有一個七八歲的男孩子。從她們的矮屋裡鑽了出來。走向一個距離廿里以外的集鎮裡去。

她們的衣服沒有完整的。不是袖子少半邊。就是衣襟 佈着窟窿。有的露出了大腿。的腳跟放在鞋的外面。也有的棉花在身上開着。

這些人爲什麼這樣打扮！也許她們是財主。恐怕惹匪人的注意。也許她們沒有享受的知識。不知道世界上有好的衣服供人類受用。也許……

她們又爲什麼這樣早！許是着覺。許是她們沒有承受遺產的兒子。起早到娘娘廟裡去求子。許是……

不對！這些疑問全非。她們是窮人。也可以說是窮命人。她們不但沒有好衣服。她們實在連秫米粥都喝不起。現在是往那距離廿里地的施粥廠去。喝那慈善家老爺們。所賞賜的粥。

眞慈眞善的慈善家。實在的好啊！少打幾次牌。少抽幾土。救活了這千千百 百的動物。是多麼大的功德呀！

『我不去了！還沒有睡醒眞 困！』小孩子用手揉着他那絲絲巴巴的眼睛。高聲的喊叫着。

『小東西！ 短命鬼！快走！你不去等着在 家裡餓死嗎？』老太太狠狠的吵罵。

『好孩子！ 走罷！不去就活不到明天了。快快走！晚到一會。恐怕又被人家喝盡了。你忘了前天餓的哭嗎？』婦人拉了孩子的手。很慈祥 的訓示着。

她們不住的走着。急遽的而又緩慢的向前走着。

太陽湧上了地平面。旁射於廣大的滿洲。才發出的小草。禾苗…承受陽光的映照。青盈盈的。綠油油的特別的有生氣顯得人間眞個無苦無憂似的。

『大姑娘！如果你 嫁到富人家。得到一個好男人。住在熱鬧的城市裡。這時一定還睡在牀上呢。等你起來的時候。早有用人把梳裝台洗臉水…替你預備好了。那是多麼自在。何至走二十里路去喝稀粥。』婦人向她的小姑這樣的嘲笑。

『誰喜得理你。飯都沒得吃還有心閒扯！』姑娘羞澀的回答她的嫂嫂。

『眞的大姑娘！ 如果闊佬了再和你的男人。到花園裡一坐！甜蜜蜜的談着。是怎樣的樂事！回到家裡。佳肴美饌。隨着就有人替你們擺在桌子上面。你說好不好？那時你看見我們這些窮狗不如的窮婆子。一定不能認識了。也許還要笑罵呢。』

『不要胡鬧！我們 這窮根窮骨頭的人。那有那樣命。只求有秫米飯吃！就是老天的恩典了。』老太阻止她兒媳的話。

『不是那麼說。媽媽！妹妹就許嫁到一個 闊人家呢！』婦人回答她的婆婆。『你老沒看見大金子嗎？被什麼大官選去了。當了姨太太。現在該有多麼斗啦！不然她也得跑二十里地去喝粥。再有孫家姑娘。前年被什麼升擡去。現在什麼升歸順。當了團長。連老孫家都幫着横 起來了。眞要 是大妹子。嫁到那麼一個人。你老太太也用不着喝大鍋粥了。』

『什麼官。什麼團長。嫂嫂儘扯這些。一定你會受過他們的好處。和他們勾搭過被他們玩弄過。』姑娘這樣的回復着。現出微微的一笑。

（未完）

勘誤 昨日（二十八）茫茫人海欄『落箋』一文末尾。有『三則目連帶…』云云。係另一題內文字。並非本題所有。合亟更正。

醫話

月經病治療談（李炳暘）

女子月經。三旬一下。此生理之常度。其行經之時間。平均三四日。至六七日。但世間事。有常即有變。變則爲病。病則經血不能應時而下。有先期後期。經色或濃或淡。先後濃淡之間。寒熱虛實立辨。則爲月經不調。又有經閉。經漏。及行經困難之各病。其原因各有不同。經閉有血瘀血枯之分。經漏有滯濇滑脫之別。行經困難多半爲血瘀氣逆。失治日久生熱。發爲卵巢炎。輸卵管炎。子宮炎等。 漢醫謂血瘀胞熱。治法先期色濃。宜化瘀淸血。後期色淡。宜溫經養陰。經閉血鬱。宜逐瘀生新。經閉血枯。宜滋陰養血。經漏濇滯屬實。宜逐瘀淸熱。經漏滑脫屬虛。宜大補榮衞。經行困難。宜調氣活血。胞熱炎性各症。宜淸熱攻瘀。或可有效。藥之爲物。不偏於寒。即偏於熱。不偏於補。即偏於瀉。雖能醫病。亦能致病。不得亂服成藥。顧此失彼。往往發生變故。患者宜愼之愼之。

識於奉天大西邊門外鴻堂

常識

你知道麼？（白璧）

設法將電燈埋藏在花盆的下面。使土壤溫度相當升高。這樣雖在冬日也可使花卉種子迅速發芽。

人體溫度通常約合攝氏三十七度。華氏九十八度六。含羞草的運動。乃由於葉柄中細胞之膨壓變化所致。

熱水瓶保溫時間之長短。胥視玻璃胆夾層中眞空度之高下及夾內壁反射面上塗物之優劣而定。

斑痣是因皮膚上色素之分配不勻所致。由於天賦。無法可治。

毛髮何以有色？因毛髮之髓質含有黑色素。毛髮爲表皮之變形。爲皮及髓質所成。指爪亦爲表皮之變形。即角質層之發達亢進。

鮮艷的花放進二氧化硫的氣體瓶中。便即退色。但再浸到含極少量硫酸的水中時。鮮艷的花色又復原了！

近詠（松雨）

一天風露始宜人。雁語燕聲來去頻。洛北當年倦遊客。鄉園今日飽鱸蒓。

山陰雲黑鎖青霄。月下那邊弄桂橈。酒冷人寒空兀坐。蟲聲細細雨蕭蕭。

孤枕夢驚秋夜長。無風卻送桂花香。叢間蟋蟀聲高下。露氣淒淒月一廂。

無復吳姬訪晚芳。紅衣翠蓋委風霜。池塘今日風蕭殺。只有衰容愧六郎。

祝英臺近（即景）（平平）

風雲月露。花鳥蟲魚。在在皆可以移人之興趣。不過吾人爲生計所迫。竊年忙忙碌碌於風塵之中。無暇以領略之耳。故有時當前皆入妙之景。竟忽略之。而不加注意也。是知欲爲淸高之隱士。非家境優裕。決不能也。夫以當前之妙景。吾等尚輕輕擲去。山深林密中之淸幽秀美境界。更無因而至矣。昨晚西風蕭瑟。陰雲低壓。時作廉纖小雨。乃狂風忽超。雨亦停住。一天濕雲。時散時聚。皎皎明月時從雲際窺人。詩曰流雲吐華月。即其時也。已而纖雲四捲。長空似洗。舉頭遙望月影團圓。沈沈夜色中。洵令人豁然開朗。心意俱淸。此一當前之妙景也。故特誌之。

晚風涼。秋景暮。霜葉落無數。庭院凄淸。雲影雜煙霧。黃昏半捲疎簾。閑愁未已。更幾點。廉纖微雨。雨忽住。突被一陣風吹。浮雲散還聚。萬里長空。雲亂月華吐。夜深怕立花陰。心爽朗。超然澈悟。

名勝錄

青島聽濤記（君漢）

我來島上。已有三年的歷史。關於青島的風景早已 飽覽無餘。但未能登高聽潮。在平平的詩中。我卻看到幾首聽潮詩。寫得澎湃波濤。有如親見一些。昨日得暇到觀象山及團島一帶。細細觀察一番。聽一番。果然是海水濤聲。另有一番暢快。於是我們就想起。夢飛先生的『萬馬潮聲海一灣』的悽調來。令人不禁生了許多感觸。

在奔南逐北的我。拋卻家山。到處飄流。如今又來到青島。這樣的困窘。實爲有生以來。第一次所感到的。當時我看見海浪翻波。眞覺得一切皆空。我醉了！我癡了！我忘記了一切。我要失一切。我把整個的臭皮囊交付與偉大的自然。任自然的擺布。等到車馬音擾亂這樣心境之後。我才展開了青島名勝遊覽指南來看。近人袁珏先生青島起遊詩中那首『海濱晚眺』。使我起了共鳴。其詩曰

『表海新雙翼。巖疆特地雄。陽波如此碧。鶩瓦可憐紅。一島凌滄塔。千帆葉葉。風平居思故國。不見九州同。』

此詩雖好。究竟祇能寫景色。不能够寫到心境深處。凡極深刻極切摯之心靈現象全由自己細心體會。譬如飲水。冷暖自知。不能以言語傳出。不能以文字傳出。即千錘百鍊的詩也傳不出神來。所以昔人有文章糟粕之說也。

膠州灣乃海之枝節而已。壯海。闊海。闊地浮天的海。涵星浴日的海。要到青島部海岸才能領略。團島出於島之極西端。三面臨海。一面連陸。勞山支脈由此沿入。萬頃汪洋黃海膠灣由此分出裏外界限。與對面小島形成功深鎖膠州灣的双線。或曾。在這小嘴上航空隊小坐。聽聽浪潮轟擊之音。看看白鷗上下之舞。會泉角以一角伸入洶湧濤之中。與團島對峙。環抱了眞正的青島一一舊青島爲如拳外島。以上覆青林。漁人命名。今之青島。自此擴大言之。——爲膠州灣第一重門戶。從這里觀海。波瀾更見壯闊一陣一陣巨浪。追盤危岩。發爲萬馬奔騰的蹄聲。淺爲碎玉般的花絮。我們閑坐石岩上。越顯得渺小。我們眞是滄海中之一粟！

九星日鑑

十月卅日 舊十月四日

水曜 巳卯 先勝 執 壁宿

▲一白之人此日主張意見互有衝突、事業必招瓦解、丙丁壬吉、▲二黑之人一致協力、則加勢力、可通達難事、申庚壬吉、▲三碧之人雖致盡力、功果極薄、努力不倦則吉、丙庚辛吉、▲四綠之人發揮智略、則可成大功、丙庚壬吉、▲五黃之人運氣雖爲平順、然有內訌之苦、申辛壬吉、▲六白之人此日運氣如濃霧一般、堅戒急進、申壬癸吉、▲七赤之人雖致努力、易歸無功、頗爲凶日、甲庚壬吉、▲八白之人剛健質實、益加吉祥之兆吉日、未申庚吉、▲九紫之人去迷而勉勵定業、則諸事好轉、丁辛癸吉、

大西關大街 天光電影院

今日開演 傾國艷妃

耗資三百萬美金 歷時四載！ 演員一萬五千人 全體合演！

戰車數千輛 戰艦數十隻 戰馬數千頭 戰器八千種 美女四千名

偉大絕倫 羅馬埃及海陸軍大血戰記

古裝 有聲 對白 鉅片 巴拉猛出品！

四經路七緯路 寶陽電影院

開演時間 每日二時・五時・八時三場

最後一天

明星公司全部對白有聲巨片 失戀

主演 張織雲 王獻齋 王徵信 唐槐秋 嚴月閒

『戀愛』，『戀愛』──『戀愛』是什麼？有的女子把它當作生命、許多功利主義者的男子、卻利用它作升官發財的工具──於是『戀愛』至上主義者『失戀』了 這是人類的卑劣嗎？還是『戀愛』？的污濁嗎？不！這是一個社會的問題！『失戀』中替我們解釋得明白

善。怒。哀。樂。無所不備的傑作 另外還有滑稽

速日獲得觀客們的──良好批評

票價 優待票 樓下二角 樓上三角 普通票 樓下三角 樓上五角 學生小孩及有本院紀念章者購優待票

東安電影院 地址南市場

今日開演 時間 二時 五時 七時

七劍十八俠（武俠巨片）

上海華僑影片公司出品 （主演）吳月英

頭痛藥 哈麗雅卡 頭嘲嘲作痛・服 就爽然若失

￥0.30 ￥0.50 ￥1.00

愛妻用 哈麗雅卡 家庭秘藥 頭痛用 齒痛用

￥0.30 ￥0.50 ￥1.00

味の素

(味之素)

碟菜、碗菜、鍋菜、這三種菜各有各樣的滋味、可是那材料也不同、烹調也不一、但是若使用「味の素」來調味、就不論甚麼菜都可以發揮他的滋味、眞是萬能調味料

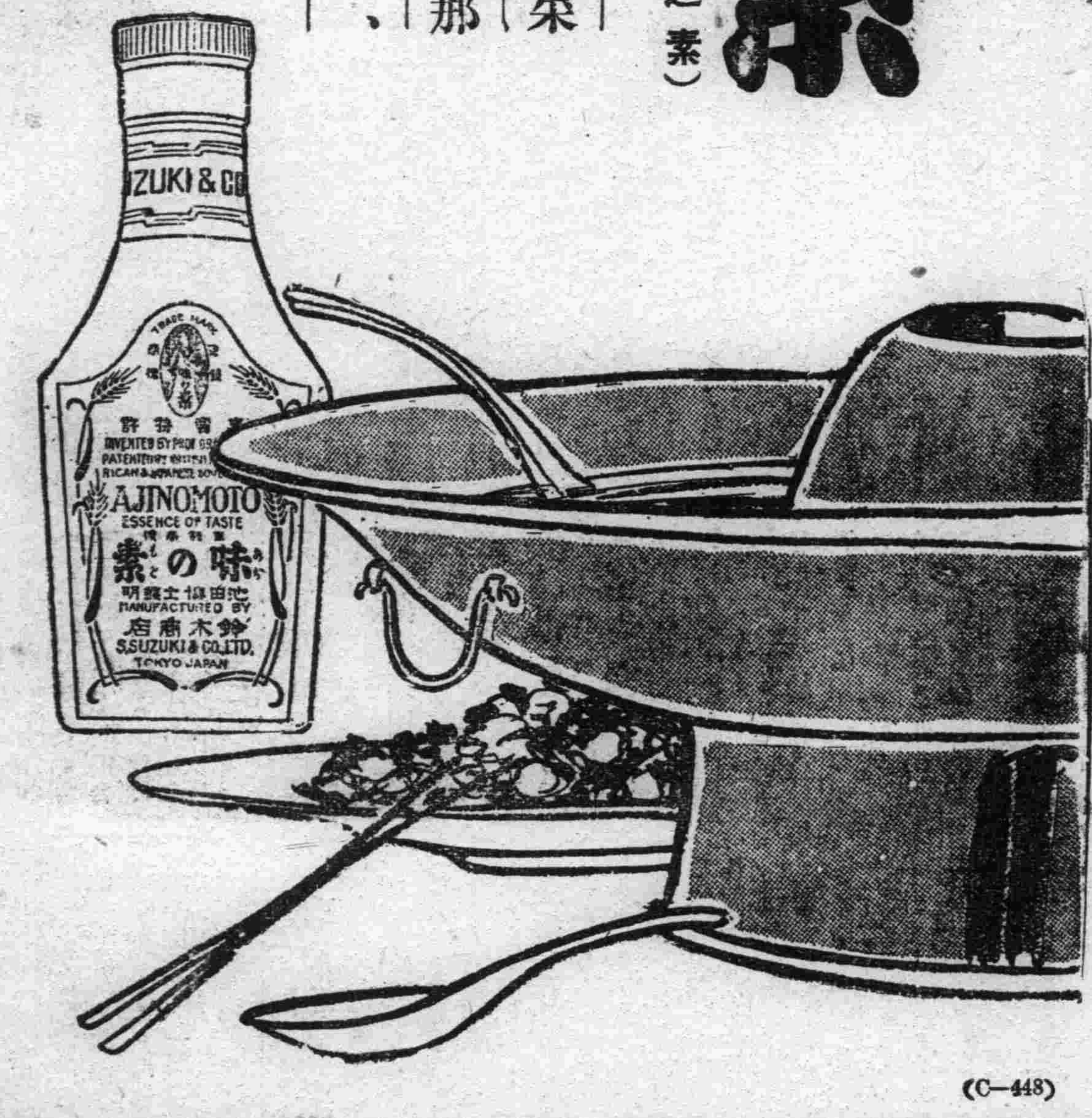

〔這味の素凡是蒸燉煮燒煎炸炒熬等菜湯以應用烹調〕

(C—448)

躊躇是萬萬無用！頭痛上

增强腸胃之頭痛疲勞恢復劑

哈麗雅卡・天下一品

交際場中

人人樂吸

無上上品

大前門香烟

百嗽皆服

止咳祛痰定喘

耑治小兒咳嗽

氣候變換、由熱而冷、不論老幼、動吭易起咳嗽、不知其厲害者往々以爲風邪而置之度外。其風寒之輕者、或者風邪癒則嗽止、若重者則纒綿不癒、害肺損身、誘發百病、終至莫可收拾者不少。尤其是小兒之咳嗽、往々爲百日咳、氣管枝炎、肺炎、肺膜炎等症之危險前兆、故勿以小兒咳輕而忽視之、致成重症則難治矣。是以對小兒之咳嗽、須趁早就醫、最爲緊要、爲達此目的、即於家庭中務以常備爲小兒鎭咳劑既有定評之「知蜜子聖」一瓶、以備不時之需、若見貴兒女吭々發咳之時、立即與之一服、或於每晚臨睡時使服一匙則於睡眠中、善起作用至翌日當感非常輕快、以防疾病於未然。又雖纒綿不癒之咳嗽若一日投與三一四回、即奏卓効、症狀頓消而無誘發危險合併症之虞。凡爲愛兒女求幸福之賢父母們請即購備是幸。

克服老人痰喘

「知蜜子聖」不只治小兒之咳嗽、即對成人一般之咳嗽亦皆奏奇効。譬如老人之夜間起咳嗽者、於就寢前服用一匙、即能止嗽使得安眠。此外尙能緩解煙酒或受嗆烟嗆灰等所致之乾性咳嗽。蓋因本劑性能潤澤咽喉氣道、殺菌消炎、化痰爲水、使易喀出污痰、所以咽頭及氣管之炎症、肺炎、肺膜炎肺癆等之咳嗽、最盛賞用、而平其呼吸。又如喘息患者、若在發作前後、呼吸困難之時、隨時服用一匙、立能鎭止其痙攣狀態、若繼續連服可使其發作間隙久遠、而至於根治。本劑味美且帶芳香、利於服食、即嬰兒及小兒亦皆甚喜食、並不催嘔、絕無副作用、而照所定之量、雖稍服過量、或連續服之亦無害處、故凡男婦老幼一切咳嗽、盡可安心使用之所以也。

主治
百日咳
氣管支加答兒
喘息
乾咳
咽喉炎
扁桃腺炎
傷風感冒咳嗽
肺炎之咳嗽
肺癆之咳嗽

知蜜子聖

チミツシン

價定：
五〇瓦入…四十錢
一五〇瓦入…一圓
三〇〇瓦入…一圓八十錢

全國各藥店均有出售

總批售處　株式會社　田邊元三郎商店　東京市日本橋區本町

吉林交通當局積極完成 全省各地自動車路網

【吉林】爲期發達國內交通、藉圖充實非常時之活動、交通當局、積極努力自動車路網之完成、已有各地設立滿日合辦汽車公司之事、吉林地方、對隣接各地、交通便利、開發産業起見、會於省公署、市公署日領事館並民間大同、吉蘭、吉盤等汽車公司當局間、亦在着着籌備進行設立交通公司之中、現已造成大具體草案致、俟中央許可、日內着手設立滿日合辦瀛車有限公司、夙聞該新設公司內容、以大同、吉蘭吉盤三瀛車公司爲主體、加以各項有力者、資本金五十萬元分兩期交納、向關係各縣市民招募股份、經營種目爲各種運輸業、運送業及附帶事業、茲誌三公司現有路綫、並車輛數如下、

大同公司、吉林市內、一〇公里、吉蘭公司、吉林—烏拉街—舒蘭、一一四公里、吉盤公司、吉林—樺樹林子—樺甸二八七公里、樺甸—盤石、九〇公里、旅客車、共三十八輛貨物車、六輛、計四十四輛、該新公司設立實現後、吉林省下之交通發展、誠可期而待也云、

第二期 治安工作分班出發

【吉林】完了第一期治安工作報告討論會後、省當局、現已着手第二期工作、即於二十八日午前十時二十一分出發吉站、趙民政廳長、帶同三上督察官、小川協和會吉林省事務局長、赴榆樹縣視察、又二十九日午前三十八分、張教育廳長、帶從若林警務科長、協和會映畫班員、赴德惠縣下、視察並施行治安宣撫工作、雨中野總務廳長、俟天氣回復、將赴樺甸縣下、視察治安工作現況、並慰問滿日警軍云、

郵局遷居同慶街

【延壽】本縣郵政局、自金局長滋任迄今、所有郵件、毫無遲到綏發錯投等弊、民衆稱便、惟以局址居於公安街盡西首、殊屬落下、諸多不便、遂在縣城極繁盛之同慶街中間、租妥新房五間、按照郵局應有之設備、修理完善、現已遷移就緒、照常辦公云、

居民會選評議員

【新民】友邦居留民會、爲進展會務計、於月之二十六日以正式票選評議員二名、於期前通知市內居留民等、是日午後二時許、全體齊集居留民會內、計到席者三十餘名、遂即正式投票選舉、開匭檢查、定廉清一氏得十六票、木夏重吉氏得十五票、二人當選爲評議員之職、當即就席、至三時三十分、於衆致賀聲中、始行散會云、

吉林決定新市範圍 編入市區十四甲人口統計

【吉林】吉林市政籌備處、至晚康德三年一月一日、擬實施新市制、一切正在準備進行中、關於編入新市地區人口等、已詳調查數次、業載本報、於二十四日午後一時、在省公署會議室、關新市區問題、開催最後的討論會、決定新市範圍、茲誌新編入市區十四甲、並人口等如下、

永吉縣第二區甲名、人口、
紅旗屯甲、一、四四六名
溫德河子甲、三、三五四
西團山子甲、七〇二
黃旗屯甲、二、七一二
大張三屯甲、七九一
保安屯甲、一、八六〇名
盆路鄉甲、二、七五〇
蓮花泡甲、三、四〇七
向陽屯甲、二、六四三
巴虎屯甲、二、八二七
南口欽甲、五七八
東團山子甲、二、二二八
改集街甲、三、五二七
馬家屯甲、四、四〇七
共計十四甲、三三、二三二名

現在市面積、一二、三二四、九七五平方米、編入地區面積、四七、一〇一、三五〇平方米、共計五九、四二六、三二五平方米、於本年八月現市滿人人口、二二、九四三戸、一二四、五〇七名、編入地區人口、五、九六七戸、三三、二三二名、新市成立後人口、總數將有二八、九一〇戸、一五七、七三九名之多、

修路計劃將實現

【鐵嶺】市民委員會前次議決案、呈縣後向未批覆、常委員長以修路爲必須改善、即行促進、除責由各助經理員協助市會、並百家長等、分等共向民戶宣傳外、更製有四言傳單分發民衆、勸告同力修路、以補助衛生、注重清潔、且對地方繁榮、亦有切要關係云、

哈警察廳斷行裁員 二百卅九人

【哈爾濱】哈爾濱警察廳、爲職員之素質向能力增進、決斷行過剩職員之一大整理、於廿八日以金廳長之名義、向各警察署已通達矣、但其數達二三九名之多、即此次之免職職員、雖俄人爲十三名、滿人爲二二六名、但因退職條件良好故未見何等之動搖、據於廿九日各警察署長、對退職者說明情況、並於三十一日分別發給退職金、並賞與金、然而此次已行大整理之警廳、爲今後內容刷新之第一步、決對職員之素質向上、行最善之努力、但現在日系官吏、殆從於定員、故將滿俄人之優秀者、充實配置之方針云、

總坪數四十五萬坪 改修周水子飛行機場計畫

【大連】周水子飛行場之大規模改修計畫、義日來着着進行工事、將來名實共爲東洋第一之大飛行場、今年當能完成共計畫之一部、而該計畫、爲先謀旅客招待改善、於現格納庫前、建築鐵筋所製之航空場、更畫定到着停止位置、以及送迎場之設備、此外設郵便受付所、担任發着郵便物之整理、而與以上工事並進、且設六米寬自動車道路、及自動車駐車場、定新築遞信局飛行場事務所、滿洲航空會社無線電室氣象台、於飛行場內、設寬六十米、長六百米之滑走路三條(本年擬完成一條)、總坪數四十五萬坪之本飛行場改修計畫完成之際、則名實俱符之東洋第一大飛行場、即將實現云、

籌設鐵路小學 吉林扶輪分校

【吉林】吉林鐵路局、遷移吉垣以來、對於局方小學生教育問題、會經種種考慮、雖現經中央文教部、於康德三年度間、決定設立小學校一處、關於現下滿人職員子弟一百四十名之教育、並無詳盡辦法、吉鐵當局、爲應付臨時辦法、奉總局令、自十一月一日起、至康德三年十月底止、一個年爲期、以預算三千五百餘元、假吉林車站前工務處廳舍、開設新京扶輪小學校吉林分校、以免貽誤兒童教育云、

發揮聖地特性 旅大距離接近 言論界交換旅順振興策

【大連】旅順市、爲討論聖地旅順之振興策、於二十六日午後三時半頃、召請於旅大二市諸言論界、於旅順市役所樓上會議室內、開催旅順振興座談會、計大連側、列席者八名旅順側、如各新聞界、及特別事業委員出席者、計十四名、首由米岡市長致開會辭、大意謂以旅順市之現狀上、旅大二市、不可分離之緊密云云、希望今後協力等情、其次各在席者、以左列問題、相互交換各人之意見、

一、旅大經濟提携之實行方策
二、旅大交通機關之改善方策
三、戰蹟聖地顯彰之具體的方策
四、其他對於一般的振興方策之具體意見、

上列數項、由在座者、各傾其懷中見解、相互參考之後、並望設急速實現旅大距離之接近、視作教育地、實施水產講習之施設、發揮旅順特異之性能、至六時後、方始閉會云、

松花江水瘦 工人激減

【吉林】吉林市之四大建築中、所謂吉林之松花江堤、已由吉林新開 馬路福 昌公司支店、承修價▒▒萬元、於本年夏季開工以來、屢次受松花江水暴漲之損失、至工事屢有延緩、不意於深 秋將 結冰之前、又遭逢月餘 來之 連綿秋雨、眞可爲福昌 公司 之大不幸、不但工程本年未達到預定之步驟、即獲利上上亦大爲低減、勞工人由一千五百名、現激減至四百名、可見其工事狀況云、

錦垣警察廳 警長級斷行增薪

【錦州】省會警察廳、成立及月、將縣警局原有城關各分所、一律歸警廳直轄、關於人事陣容、業經一度刷新、優者拔擢留用、劣者淘汰去職、又鑑於原有薪餉單薄、經協議結果、斷行增薪以資鼓勵、擬由警長級、儘先增加、預計由三元至六元之增加率、實施期當不在遠云、

國防婦女會 籌備慰勞 得吉司令官義助

【吉林】滿洲國國防婦女會、成立以來、對於工作上事實上有不遺餘力之進行、以期名符其實、現在該會、以滿日軍正在各地紛紛討伐之中、處此天氣將寒、奮勇之氣概、深爲商民人等、造成莫大之幸福、爲慰問共勞、近日正在籌備中、將來購買用品食品、對剿匪之滿日軍、實行慰勞、又該會於成立之初、即以慰問勞軍國防工作等爲前提、然經費方面、須有基金、方可辦理一切事宜、通發公啓向各要人募款、以資維持、現得吉林第二軍管區司令官吉興上將之義助五十元、事業上多得裨益云、

新市場完成後 結成市場協會 今後市內物價可統一

【大連】市營之公設小賣市場、現計五處、年來因市面開展、人口遞增、現有之五市場、多有不適於一般購求者之便利因故市當局、更於今明年中增設二市場、於是則全市共有七市場矣、各小賣市場組合、擬於新設二市場完成開場之後、將屢次協議未能實現之市場協會、藉此機會、實行結成、並於今後、共同輸入貨物、各市場內、售賣之各種物品、限定價值、以資全市場價之統一云、

凌河大橋將竣工

【錦州】市西門外小凌河、每年經商會籌款、於該河適當地點、建築大土橋一座、以備冬季、河水結凍時、通行載重車輪、以免履冰之險、而便交通、歷年於秋末時建築、至冬至時▒▒本年也、時當秋末之際、爲築橋之時、故由歷年負責之人、鳩工購料、業於十月二十日、開始動工、築橋架樑、即於日內、即可竣工云、

害人不成反累己

【大連】市內榮町一二番地無業遊民王洪昇、現年三四歲日前與友人高美複者、因金錢事發生口角、王負氣歸宅後、憤恨不息、二十七日夜、沽酒自飲、自思被辱難堪、酒醉後一時、誓欲報仇、乃持快斧前往欲致高於死地、不意行至大連驛前、被警捕獲云、

吉間兩省勦匪軍展開 捷音雪片飛來

【吉林】吉林第二軍管區轄下、吉林地區、間島軍在吉林間島守備隊軍、警察保甲、聯合實行本年秋季大討伐、各路勦匪於最高軍事當局指揮之下正在進展之中、二十三二十四二十五等日之捷音、如雪片飛來、摘其要者錄之、

本月二十三日友軍岩田部隊〇〇名、由樺甸出動至橫道河子地方、與久在盤踞擾亂樺磐交通之胡匪双勝相遇、二百餘名之胡匪、經友軍之强大火力攻擊、玩抗二小時許、向南潰奔、斃匪十餘名、擄獲軍用品目下追擊中、

伊通縣南二十六里地方、突有一百五十餘名胡匪盤踞出現經伊通縣城駐屯滿軍第〇〇營部隊、全力出擊、與匪激戰後斬獲甚多、胡匪已經潰散、

間島省圖佳綫三岔溝、附近胡匪二十餘名、因不抗國軍之威力之討伐、於保長保証之下無條件歸順、經該地保長、向駐屯之友軍守備隊接洽後、許以自新、於十月二十三日在三岔溝小學校、舉行歸順式、

樺甸縣制廢嶺地方、向爲胡匪出沒之區、山林子茂、此京圖綫黃松甸榆樹川等地尤險、車不能行、馬不能登、徒步尙感爲艱、天然險要、胡匪利用該地、爲大本營久矣、官軍討伐不易、胡匪得以苟延盤踞爲現在吉林軍步兵第〇旅永蹈任部隊 決定破此老巢、正在準備徹底攻搜、

榆樹縣弓棚子胡匪一百七八十名、本月廿五日、上午八時被騎兵第〇旅〇團以下〇〇名包圍、將匪勦滅、斃二十餘名、官軍陣亡二名、負傷者七八名、激戰半日之久、胡匪潰散正嚴搜餘孽中、

又榆樹縣五棵樹松花江下游

代理署長獲匪徒

【錦西】本縣八區界、富友屯村、所轄之南北偏道子屯、於本年九月間、被匪之搶掠、慘苦情形、不堪言狀、迄已兩月之餘、尙未破獲此案、於十月二十四日、二區代理署長王化民氏、協同警甲、嚴查要各道、行至缸窯村東南溝、見一行跡可疑之人、立即盤詰、實情已露、此人姓蕭名海山、匪號大川也、在馬家溝屯東首、劫轎車綁 劉志永、是此人所爲、據云南北偏道子被搶、均是該匪引綫、現經該署、備文解縣、按法懲辦云、

靠山好等二十名匪衆 已向當局投誠

【安東】各地潛伏匪類、近來向當局請求投誠者、絡繹不絕、茲聞昨廿七午後二時許、連山關守備隊本部、有股匪四組、請求歸順投誠、該四組匪首、計靠山以下八名、中央好以下六名、北國以下三名、平益以下三名、共二十名、並交小槍十四支、馬槍三支、大槍十支、彈藥不詳云、

撫邑警局逮捕烟館女招待

【撫順】縣警務局對於各烟館女招待、曾以每家先用三名爲限、尙須照像備案、至於究竟可否、仰候示施行、迄今亦未正式發表、詎知彼等零賣人以爲既得官方諒解、明令許可遂肆無忌憚、大僱特僱、竟有數家、多至十餘名以上者、於是傷風敗俗之事、又迭見不鮮、該局長聆聞之下、不勝震怒、於廿七日午後、特飭令所屬各分局、將該管內零賣所之女招待、一律捕獲來局、未幾皆先後捕到、略訊數語、遂令取保先出、不許再回煙館、業務問題、須候示再定云、

閻濱江省長 視察各縣

【哈爾濱】閻濱江省長、爲視察省下治安工作情況、並慰問剿匪中之滿日軍、於廿九晨九時、乘飛機赴牡丹江矣、然後赴寧安、綏芬河、八面通、密山、虎林、東寧、一面坡等地視察、預定十一月七日歸哈云、

教導隊協助剿匪

【安東】連日間討伐三角地帶匪類、滿日軍警特別努力、茲聞當局爲厚集兵力以期早日結束、聞奉天第一教導隊、現已奉令調至三角 地帶協助討伐、該隊業於廿六日由奉搭車抵鳳、下車稍加休息後、即向三角地帶出動、實施討伐工作、想經此協剿之下、三角地帶匪類之肅清當在不遠云、

民衆館設問事處

【安東】本埠省立民衆教育館、自成立以來對於社會教育積極提倡、目下進行者、計有民衆學校 閱報室、講演所、現又成立問事處、已在市內各街口懸掛問事箱、俾民衆有可疑及不明瞭之事、用紙書好投入箱內、該館必爲詳細解釋答覆、刻又辦理問字處、不久當可成立云、

縣公署佈告招領

【新民】本邑縣公署、於月之二十四日佈告、爲案據白旗堡警察署呈送剿匪得獲老口騍馬一匹、栗色騍騾一頭、八口黑色山西大叫驢一頭、老口白騍馬一匹、據大柳屯警察署呈送拾獲小口灰叫驢一頭、據公主屯警察署呈送、小坨子自衛團二十餘名、於本月七日下午一時、在大同村與股匪老梯子接仗、得獲六口黑騾一頭、二口黑鐵青色馬一匹、以上牲畜共七頭匹、自公佈之日起、限一月期內、仰失主來署認領逾期無人領取、即遵章變賣、以補喂養之費云、

苦海中之慘聞 鴇母虐待雛妓

【大連】原籍天津、現居市內東鄉町呂姓婦、年四十歲、青年時、曾樹幟於天津娼窰中、後因染芙蓉之癖、兼之年老貌衰、遂從呂某度日、呂亦徒手坐食之流、初賴衣飾典當爲生、後因典賣告盡、復營暗娼、得資買得貧家二女、視爲搖錢樹、夫妻二人、終身生活、全靠二女之身、三年前、由津率二女來連、迫二女串巷於各烟樓、日夜徘徊於市內浪速町德潤樓及香雲樓內、伴客賣淫 長女年僅二八、次女不過十歲、稍有貪玩拗命時、因非自身骨肉則以打罵加之、有時褫其衣食致二女常受凍餒之苦、幾如陷身苦海、時時相抱痛哭、知之者莫不同情、指罵呂氏夫妻有乖人道、二十七日夜、次女一時貪玩、又被呂氏查知、立即監禁於室、加以拷打之外、並以熱鐵炙身、若齡女子、豈勝酷刑、身無完膚、死又復生、痛哭之聲、驚起四鄰、幸由鄰右解勸、始行作罷、雖然長此以往、二女恐有性命之虞、故一般知其底蘊者、莫不代二可憐虫寒心云、

縣公署整理積案

【虹螺峴】錦西縣公署內務局、以從前飭令各村、造報各類調查表、遵令查填者固有、而任意積壓、延不造報者、實居多數、以致案件無法整理、阻碍行政前途、殊非淺鮮、於昨廿七日、特以內行字第一二四號訓令、通飭各村長遵照、督促該村僱員、尅日辦竣呈報倘如仍前玩忽、定將村長罰薪僱員撤差、以示懲戒、決不寬貸、勿謂言之不預也、

教育參觀團出發

【海龍】海龍縣公署教育局、特組織海龍縣小學教育參觀團一行十五人、赴瀋陽參觀省市各學校、于今二十七日早六時出發、定十一月二日回縣、以施縣視學、張教育會長爲領導二氏素有經驗、對教育更有研究、該團當能滿載而歸、對縣教育亦必增益、所謂他山攻錯、殊爲海邑教育幸在此一行耳、該團之組織、頗爲適當、分系很多、至于旅費方面、由縣公署及教育會雙方担負、共爲二百六十六元(教育會一百元)、將該團團員姓名列下、曲文實關崇賢、傅新鸞、金慶、盧錫明、高英廉、姜兆齊、趙亞傑梁兆豐、孫鳳山、王成邦、唐承丕、姜希福、均係各校職教員云、

體育欄

林望蘇昨南返 臨行在融圃表演 僅賽一盤六對三勝黎廣駿 另有單雙打三組表演精釆

上海訊云、左手將軍林望蘇、此次代表馬來亞出席全運網球賽、力戰羣雄、英勇不減當年昨應陳共浩之約、在融圃與廣東名將黎廣駿作最後一次之表演賽、林賽畢、即忽忽登輪、此外尙有單雙打三組、表演甚爲精釆、

臨去秋波克黎廣駿

林望蘇於昨日三時半登場、黎廣駿作友誼賽、黎球藝純熟亦非弱者、實力相埒、故賽來頗爲精采、黎抽殺有力、林則還以峻急之角球、每使對方疲於應付、惟林倚裝待發、故僅賽二盤、結果林以六將三勝、林臨行時語國光社記者、謂此次參加全運、印象甚佳、然以種種關係、不克在祖國久留、引爲遺憾、

混合雙打戰來精釆

另有一組友誼雙打賽、黎廣駿李飛莉對陳共浩謝妮莉、李謝二小姐爲本屆馬來亞女選手、球藝尙稱精熟、雙方搭配得當、戰來有聲有色、黎廣駿攻守有方、陳共浩應付亦佳、正手抽球有力、尤能制敵、共賽兩盤、結果黎廣駿李飛莉組告勝、此外尙有優遊健將劉鏗對黎廣駿與陳共浩對劉鏗之兩單打、表演均佳、茲錄各組成績如下、

林望蘇 六—三 黎廣駿
黎廣駿 李飛莉 (六—四)(七—五) 陳共浩 謝妮莉

體育週開球術聯賽 健兒龍驤虎躍

【鐵嶺】縣教育局、假體週開舉行各校、球術聯賽大會、昨日上午八時開幕、舉行儀式後、分項運動、一般健兒、英氣勃勃、於秋高氣爽之下、各顯身手、第一場女子排球丙丁隊決賽、鳴笛後、兩隊奮勇、造成二比三之結果、丁隊戰勝隊員列下、

楊芳田、孟繁蔭、金志遠、焦化零、姜文貞、馬德英、馬德珍、周玉珍、周士傑、鄭福珍、

女高小籃球、蠶業與女附小決賽、入場後、雙方成平衡之勢、惟指導黃國賢、不明球規、在場外手指脚劃、學生頗之亂轍、被附小罰中一球、乃一蹶不能復振、結果遂敗、附小隊員列下、

劉英華、盧益琦、寧國賢、翟榮福、常祖仁、于曜坤、女初網球三初與附小對抗、於周玉環裁判之下、附小敗北三初奪得冠軍隊員謝貴之、寧國才、

男初乒乓、二兩戰勝、隊員劉青林、女初乒乓、三初戰勝隊員、石桂香、男初網球三初又戰勝、誠不負劉校長素日提倡之苦心、隊員馬繼來、趙國泰、男高網球一兩與銀岡抗爭、雙方互有勝負、正在酣戰之際、裁判員因貪吸紙烟、噴雲吐霧、雙方隊員、均受莫大影響、故於刹那間、銀岡敗於一兩之手、殊爲可惜、隊員王桂春、趙士彬、男成年排球、男師中與錦隊決賽、卒因師中、乏聯絡、不賣力氣、各存已見、毫無統系、遂以三比零被錦隊打得落花流水、斯亦數日驕敵之所致、錦隊員列下、曹實德、郝宗亞、劉恩久、李正瑞、楊松超、楊寶田、石國華、王家語、盧秉和、成年籃球協和師中對抗、因二隊係鐵嶺之精華、觀者如堵、評判員焦純良銀角一鳴、各佈陣容、因防綫周密、均無隊投欄、兩隊活躍、如地上走馬燈、鼓掌之聲、不絕於耳、阮局長佟視學、親自蒞場加油、體育精神、益見振作、後因評判員關係、協和數次被罰、遂陷於苦境、師中大振、任意馳騁、協和隊長、於忍無可忍之下、當場大罵、評判員進退維谷、勉强支持、結果師中大獲全勝、隊員列下、劉振華馬廷彪劉文浩、李維新、郭興文、足球師中與錦隊決賽、錦隊素無練習、老弱殘軍、動作遲緩、應敵無策、師中隊學生活潑、傳球迅速、谷老將大顯身手、不減當年之勇、遂一氣呵成、敗錦隊三比一之下、大獲全勝隊員列下、李若白、崔玉堂、賈保忱、任玉、姜士超、白桂德、劉振華、于觀文、谷攸忱、潘潤亭裴玉斌、女成年籃球、本校丙丁隊比賽、丁隊勝、隊員周玉貞、焦化琴楊芳田、孟繁蔭、馬德英、網球亦丙丁隊抗爭、丁隊勝、隊員、周玉貞、焦化一、男高小籃球一兩與銀岡對抗二十四比十三一兩大勝、隊員列下、

張桂臣、干濱、王煥仁、張雲賽、趙民良、年恒泰、

精選日本運動健兒 自今日起開歐林比亞祭 午前八時起開始比賽

【東京廿九日電】第八次明治神宮體育大會、在聖恩旗下自廿九日起、亘一星期、以聖地神宮外苑爲中心、一齊開幕參加該大會之選手總數、約達一萬二千六百名、名符其實、可謂運動日本之歐林比亞祭、

第一日賽、自午前八時起、在外苑舉行籃球、在戸山學校、舉行曲棍打球賽、大久保、鶴見等射擊場、行射擊大會、在明治、早稻田、文理大學、女高師、田園調布、戸山等學校網球場、自午前八時半起、開始網球比賽、

午前九時起、假日本青年館舉行柔道比賽、乒乓球賽、在麻布小學校舉辦、正午起、在外苑競技場盛大舉行開幕典禮在開幕前、海軍軍樂隊奏樂、划船部高揭捧持聖恩旗、廿二門各競技部之選手、堂皇進入場內、開始行進、向中央觀台整列、次之、宣言開會、揭揚國旗、國歌齊唱、總裁秩父宮殿下、台臨會場、捧讀聖旨、會長致開會辭、選手代表宣誓其後有首相、文相、內相等祝辭、典禮畢、一同遙拜神宮退去、

果木樹花開二度

【寬安】西南關、劉海山者、曾在軍界充任營長多年、家有後園、栽培果木樹很多、近有數株、葉黃復綠、結蕊開花、親友知者、均往觀看云、

美國歐會會長表明 參加伯林大會

【芝加哥】美國歐林比克協會會長亞貝利、普蘭德吉氏、對最近美國內盛傳反對派遣選手出場伯林歐會之議論、廿四日發表如左聲明、吾人對清淨的美國運動家、將歐洲大陸諸國間之憎惡敵愾心輸入、頗以爲不能、歐林比克大會、原爲運動家大會、且非政治家大會、予斷然宣言美國選手、須派遣一九三六年之伯林大會云、

德體育領袖籌備世運 廿一日抵雅典

雅典訊云、德國體育界領袖廿一日抵此、準備歐林匹克大會事宜、德國公使及雅典市長均往歡迎、

借人他証明書 苦力皆能入滿
水上署將以嚴策禁止

【大連】港內自本年春施行渡滿苦力之統制策後、由大東公司、發以身份保証票、有此票者、方準入滿、在此制施行前、凡在滿居住者、其臨時歸里返滿時、則由滿洲官廳當局發給居住証明書、以爲歸還者謀便宜、査此規定統制實施以來、已越相當期間、至十一月末日、該便宜法、忽又停止、因此從前居滿者、其已返里後若無大東公司之許可証、不能回滿、至現在滿洲居住者、今後若暫時歸里時、仍如從前發給証明書、可以自由回滿、雖然最近竟有不良之徒、利用此証、明稱本身還里、騙領居住証明書後、私自鄉與山東方面之親友、如此則空有統制苦力渡滿策、而山東人、仍然皆得以渡滿、査近日來持此証巧騙來連之山東苦力、毎日不下數十名、水上署査知隱情、將以嚴重徹底之策、取締禁止云云

御影池課長來連

【大連】關東局警務課長、御影池氏、爲參臨警察署長會議、於二十六日午前八時四十分、乘快車來連、當由久下沼大連警察署長、廣石新京署長赴驛恭迎之下、降車後、轉乘自動車赴旅順、二十七日午後八時、仍乘由連出發之快車、歸回新京任地云、

胡高麗操起菜刀 嚇跑二匪

【哈爾濱】道裡北市場、八道街九號院內、住戶鮮人、胡龍漢、(三二)以開設私烟館爲生、於二十五日午前七時許、突闖入滿匪三名、進屋聲稱吸煙、當即外出、各持木棒、復入屋內、未容分說、向胡某頭部猛擊、並向其索要國幣壹百圓、並將胡某之妻、亦擊傷左背、不料胡某正在情急之下、操刀對匪抵抗、匪見勢不佳、當即奪門潛逃、立報告分所、待警察赶至、匪早已逃之無踪云、

成立水利合作社

【本溪】縣農務會、爲開發水田、擴展農民之經濟、預防水患、免掉沖淹之損失起見、與農民協力、發起水利合作社、現正進行籌備一切、不久便可正式成立云、

徐家慘殺案
因細故積恨成仇

【黑龍江】在本十月上旬、龍江專賣署股長徐文瑞之妾徐朱氏、及其抱養小女徐小玉、均被其任徐金文、一日同時慘殺、掩埋於堆積柳條柴下、嗣經敗露後、一時鬨動全城、衆論紛紛、有謂徐金文自殺者、有謂與他人合計謀殺者、茲經調査其詳情如下、當此事洩露後、而警察廳長劉允升氏、即飭司法科長蔡遇春、搜査股長于宗德、日系技士松本循一協同該管警察署長項國堯等、馳抵現場、對該徐朱氏母女屍身、由柳條下土坑中挖出、並通知地方檢察廳、派員驗明、委係生前被人勒殺身死、旋經蔡司法科長預審兇手徐金文、堅供係其一人、勒殺母女二命因査驗屍身受害、及裝袋埋藏各情形、洵非一人所能畢事、緣以復加詳訊、始供認夥同崔孟氏謀殺、則據供其仇殺之[illegible]因、緣伊伯父之妾徐朱氏、[illegible]因家庭細故口角、與伊積恨[illegible]仇、待遇傭婦崔孟氏、亦甚[illegible]辣、故伊事先與崔孟氏商量、遇機將其謀殺、乃於十月二日后五時許、乘其伯父徐文瑞外出、即小崔孟氏將徐朱氏、及其養女與玉、誘至屋中、於其[illegible]不注意時、[illegible]先將徐朱氏拳毆倒地、以破[illegible]口、復用銅絲蔴繩、勒殺[illegible]身、又解下腰帶、將養女小玉、勒扣脖脛、而傭婦崔孟氏以手巾堵塞小玉之口、勒斃後以蔴袋裝貯兩屍又以氈子包裹在二門外院、西南牆角、堆積柳條下、掘坑埋藏、並由衣箱倫出死者衣服轉當、僞稱其母女潛逃、過日透露消息、被其伯父逼問無法、始吐露謀殺情形、即到該管分所首告等情乃經警廳司法科蔡科長訊明、後即於昨十月二十四日、送交法院判罪云、

新義州法院落成

【安東】本埠對岸新義州法院、建築之廳舍、業已竣工、乃定於十四日舉行廳舍落成典禮、本埠省公署總務廳長、警務廳長、實業廳長、爲參加斯項典禮、特於是日十一時乘車渡江祝賀、當於午後一時歸回云、

日系巡官酒後行兇 刺傷咖啡館櫃夥
見肇禍當即潛逃無踪

【哈爾濱】道裡地段街、日商千鳥咖啡館、於二十三日下午十二時許、有江省明水縣、日系巡官佐佐木(三六)、身著制服、腰帶配刀、赴該咖啡館飲酒過度、酩酊大醉、遂將該咖啡館櫃夥戶坂陽一(二七)、用所配之刺刀、將腹部刺傷、因傷勢過重、當時倒地、不醒人事、該巡官見肇禍、奪門潛逃無踪、被害人當即送醫院、應急手術調治中、生命危篤、據報刑事科、兩字偵探隊、正在緝捕兇犯中云、

宣撫員下鄉工作

【柳河】自秋季大討伐肅正以來、凡關於治安之工作、無不次第舉行、於本廿六日晨刻第六班宣撫員、由班長師廣濟率同周紹文、徐英權、劉開匯高忠、趙維藩等、赴一二三等區、施行宣傳工作、以期改正人民思想、群向王道樂土上邁進云、

各地方瑣聞

▲德新樓開市

【洮南】洮南縣傚菜著名者、首推王孟二人、該等於夏歷九月間、租妥縣署前大樓多間、出資收拾飯莊、動工多日、於夏歷九月二十四日開市、字號德新樓、是日天朗氣淸、該等天時地利人和、三樣均有、其生意發展、不卜可知云、

▲紙房賭被抓

【新民】本邑西大街順興紙房櫃中、常設立賭局、希圖漁利、早有耳聞、警察署常署長、爲關心治安計、已密訪多日、該號奸滑異常、突於月之十六日夜一時許、常署長親身査勤、行抵該號門首、聞室內有賭博之聲(係耍牌九)、當派警士、散佈防賭、署長親率警數名、入內抓獲、計二十二名遂將賭犯一併帶署、依法辦理云、

▲西關小火警

【遼陽】邑西關外、大社組

▲拿野妓客

【五常】本市零賣所內、野妓成羣、專爲吸客燒烟、每於燒烟之際、對於客人、無不大獻其媚、以致色客左擁右抱、有樂不思蜀之概、故警務局長、信口開河、情哥哥小妹妹、確爲該妓等傷風敗俗、飭第一署奔拿、無如野妓等、爲生活無着、陰奉陽違、警察由前門進屋、該妓由後門逃之夭夭、警士走後、該妓在復舊業、爲求衣食計、勢難斷絕、於月二十五日早六句鐘、警務局辛祉察、帶警士二名、在新新旅督內、拿獲野妓野客、姓名未詳、帶局懲罰云、

▲男女員宣傳

【嫩江】本邑萬國道德分會會長李芳春、郭俊峯、名譽會長、崔作智、白儀庭等、自成立以來、熱心捐助、會務進行迭誌本報、衆會長、晝夜努力速求市民、隱惡而向善、勿期發揚道德之眞義也、該分會於月二十日起、男女諸講員、逐月登台宣講、倫常、忠孝、仁愛、信義、禮教、家庭閫訓、和睦鄉里等題、講演字句淸白淺顯詳明、聽者男女各界、殊多踴躍、我嫩邑道德、如此盛舉、市民將來均入善軌云、

▲晉源公被焚

【遼中】本月十八日午后八句鐘時、邑街財神廟路東、商戶晉源公後院、秫稭忽然火起、霎時烈焰飛空、警笛大鳴、洋砲筒子、滿街齊鳴、消防隊及警甲各隊、一時馳往其地、爭相撲救之間、南門外友軍露營處、望見邑內火起、乘[illegible]車入城救火、及抵該地、則火勢已大減減、經縣長闕海峯、參事官榊原田中、警務局長劉献廷、齊篠渥谷岡和田元源各指導官、表示感謝云、

▲荒火爲害鉅

【嫩江】本縣所屬鄉屯、每逢秋季、荒火四起、爲害甚鉅、緣以村農耕種田禾、多在山邊郊外、荒地相聯、時屆殘秋、雨稀未雪之際、荒郊野草、滿地枯黃、行人採獵、農夫偶爾不愼、拋地之烟火、遇有風之日、星星之火、燒遍荒野及禾稼、入秋以來、日有所聞、鄉村一般農民、受害頗鉅、殊不知設法防止、成爲地方、歷年危害之慣習、警察當局、雖然竭力補救、惟由荒邊長莫及、殊難斷絕也、

▲日巡查勤職

【瓦房店】本埠附屬地西區警察官吏派出所、巡査某、於日昨(廿二日)下午一時許、正在室辦公之際、勿瞥見一形跡可疑之人、倉皇過去、當即忙乘自轉車尾隨去有里許、卒行拿獲、帶所究訊、供認慣竊不諱、如該巡查者、可謂勤職也

▲掠幼童手飾

【安東】本埠二署管界、四道橋大安醫院門前、廿五日下午四時許、適有某姓之男女小孩在一處玩耍、實來一年約三十餘之靑年怪漢、乘衆小兒玩要之際、靠近某姓男孩身畔、未待分說、即將該小孩之手飾奪之而逃、該小孩被人將手飾擄去、乃大聲呼叫、後家人聞知赶到、則怪漢已無踪影云、

▲母控子吸毒

【磐石】本邑南關住民王文漢者、年及而立、染嗜海洛英其父早故、伊母屢誡不悛、因之家產罄盡、其母忍之再三、始起送子入獄之念、於前數日具狀於縣公署、經當局傳案訊明、判處有期徒刑兩個月、吁廿五日宣判決、嗚呼乃母非不慈也、實因海洛英之不慈耳

村賴指導官蒞新

【東豐】縣公署警務局、奉令委村賴要治郎爲特務指導官、該員業已奉委到東視事、査該指導官、原服務民政部警務司勤務、少年英俊、精通滿語、奉公守法、和藹可親、洵屬警界之律員、我東得此良吏、警政前途、當放異彩、拭目以觀可也、

增十四家零賣所

【吉林】滿洲帝國、實行鴉片公賣以來、通都大邑之鴉片零賣所、早已設立滿街市巷、各小資本家、亦在各村鎭縣鄉紛紛呈請、實行二載有餘以來全國都邑省縣鎭村集等地、莫不有鴉片零賣所之設立、營業皆稱不惡、於是欲謀此業之人日在向各該管縣公署警務局、呈請設位、以圖發財、永吉縣境內呈請者、現經吉林省公署據縣之請、又共准設十四家、地點東團山子、九站、哈達灣黃旗屯、官馬山、江密峯、岔路鄉八百壠等地、其他縣分、亦將大批增設小零所、吉林省當局、正在調査呈請之資本出身、是否合格中、吉林鴉片專賣署之收入、又有激增之希望現在吉林專賣、對於各鴉片零賣所私土之檢査、異常嚴厲云

正陽署破獲烟館

【哈爾濱】道外南六道街、門牌十七號、住戶郭雲升(二七)吉林人、素無正業、以開設私煙館爲生、於二十四日下午八時許、有吸煙客、郭文生、(三五)胡凱臣、(三八)許樹堂(三六)趙連璧、(四八)等四人正在噴雲吐霧之際、被正陽署刑事係巡官張北超、李再白、率領警察數名、乘其不備闖入進屋後、將一干煙犯、捕獲帶署、現下羈押留置場云、

國都視察團返豐

【西豐】縣公署、前組織國都視察團、藉以參觀新京之建設、並拜訪各機關、認識新國家之組織起見、於月之二十日乘開豐車啓程、已誌昨報、現已參觀宮內府及各部告畢、復搭吉長車、赴吉拜訪各機關、並遊覽名山勝水、當日回京、二十四日晚、相率返籍矣、聞參加團員、有縣宮崎參事官、實業股李股長、金融合作社金村理事、教育會朱宋兩會長、商會佟會長、農會鄭會長、電話局姚局長、師中校明豐日語教師、並外鎭縣立校長程冠蓬等八人、區政指導委員王杏坡等八人、一行共計三十四名、想各團員歸來後、既獲實地經驗、將來對於縣之設施、當有一番起色云、

漢解日本口語文法講義 【四卅】

裕振民編述　柳龍光校正

ハ行	团	ひ	ひる	ひれ	ひろ ひよ
	亡(ほろ)	び	びる	びれ	びろ びよ
マ行	圓	み	みる	みれ	みろ みよ
ヤ行	老(お)	い	いる	いれ	いろ いよ
ラ行	下(お)	り	りる	りれ	りろ りよ
ワ行	圈	ゐ	ゐる	ゐれ	ゐろ ゐよ

上一段活用動詞、不分語根語尾區別者有之、如前例「煮る」「干る」「見る」等動詞、即係無區別者。然此類動詞爲數最少。僅有似(に)る・煮(に)る・乾(ひ)る・見(み)る・射(い)る・鑄(い)る・居(ゐ)る・等。其有無語根語尾區別之兩者動詞、變化之異點如左：

▲語根▼	起(オ)					
語尾 (有語根語尾區別者)	キ	キ	キル	キル	キレ	キロ キヨ
▲活用▼	起キナイ。	起キマス。起キマシタ。	起キル。	起キル人。	起キレバ。	起キロ。起キヨ。

警隊勦匪大獲勝

【海城】駐防二區東大嶺、警察二中隊長金殿楊、率隊兵三十餘名、當於二十四日上午十一時許、沿處梭巡、行抵南嶺地方、當與匪首天邦黑虎八合等、率黨羽三百餘名、相遇接仗、旋又接文寨自衛團三十餘名、警察騎兵隊三十餘名、均同時赶至、援助攻擊、匪人見勢不佳、且戰且退、警察隊猛烈前攻、及追抵南碼峪地方匪等即逃逸無踪、負創遠颺、計擊傷匪人五六名、救下人票周洪臣、賈德庫二名、隊方無恙、可謂大獲全勝云、

潔濱公司歸市營後

【哈爾濱】道外潔濱公司、自本月一日歸市署接收後、同時道外全部市民之屎尿、亦改歸市署負責運除處理矣、新規定之屎尿處理費用、仍爲從前潔濱公司時代同、凡各戶年在十二歲以上之民、每月按國幣八分之率徵收之、惟繳納辦法、與從前略有不同、每月十五日以前、須將全戶應繳規費集齊、送交第二辦事處、至於汚水、則每三立方米、凡普通辦之法、共收費二元、按包月通知制者、收費一元八角、該費於拉運時、由第二清理作業所、隨時收取之云、

兩江航運將結束

【安東】光陰迅速、近已將屆冬令、鴨渾兩江航運爲期有限、鴨渾兩江航業公會、前爲便利兩江航運、及關於指示航運手續等等、特在沿江各地設立航業會分會、以資就便爲航戶辦理一切航運事宜、邇來大江將行結冰、航運之期、將告結束、聞沿江各分會、現正結束一切、約於下月初、即可終了本年航運事宜而各分會人員亦將返回安東云、

訥嫩鐵路測量完

【嫩江】本邑地處邊陲、居民寥寥、自我滿洲建國以來、百廢俱興、市面繁華、大有一日千里之勢、爭先恐後、商賈如雲、交通當局、有見及此、建築訥嫩鐵路、經滿鐵白城子建設事務所、派測量班、技師多名、來嫩進行工作、迄今數月之久、該路測量完竣、嫩江車站、地址東門外面積北南、二千四百米、東西二千米在車站區域內、禁止人民、買賣土地、建築家屋等、擬明春、鐵路動工興修、約多底完成云、

鄉軍會辦招魂祭

【錦州】據訊山海關友邦在鄉軍人分會、於二十三日午前十時三十分、在忠魂碑前舉行招魂祭、參加出席者、中島守備隊長、原領事、酒井憲兵隊長、及柳原國境警察隊長夏外交部主任、田中驛長等、以及滿華各機關代表、塚本在鄉軍人分會長、國防婦人會、小學校師生、於嚴肅裡執行、其儀式如下、一、拔詞、二、大麻行事、三、大拔詞、四、祝詞、五、玉串奉奠、

警廳檢驗人力車

【錦州】本埠人力車、向分春秋兩季、由警局負責檢驗、茲以省會警察廳成立、自應爲該廳管轄、故於十月二十五日兩日間、舉行檢驗、地址在北街武廟前空場、計檢驗車體是否合格、車夫有無老弱、甄別後、即行發給車夫號坎、標明號碼、以便識別云、

高院將派員視察

【安東】本埠安東監獄消息、奉天高等法院、對各縣監獄之設備、及囚犯之待遇、務須加以考核、以資採取優點、而革其弊端、使拘押之囚犯、咸受王道之恩澤、擬派員分赴各縣監獄調査、以資考核、聞來安調査者、約於本月末、當可到達安東云、

查獲數起私烟館

【安東】本埠專賣署、前爲注重官銷、取締私土、曾由全署職員總出動、分赴所有私烟館處、實行取締緝逐、聞兩日間、經該署緝私人員、在興東街、興讓街、興芳胡同等處、查獲私烟館數起、均將其所有之烟土烟具、一律沒收充公、而重官銷云、

松黑公司職員被竊

【哈爾濱】道外南平街、門牌九號、住居松黑公司發貨員商吉甫、(三二)耿成國(三二)喻景斌(二四)等三名、於二十四日下午十一時許、因事外出不知何時、被竊賊將門鎖破壞闖入、竊去衣十二件、手提包一個、國幣十五元、共值二百餘元、待十二時半、近宅見門大開、知必有變、急檢點衣物始知損失以上之物品、當時報告承德街分所、請求奔緝竊犯云、

李興山兒媳潛逃

【哈爾濱】道外大興街、門牌十三號、住戶李興山、(六〇)河北省人、其兒媳李張氏、(三〇)於昨二十四日、下午二時許、聲稱上街買物、乘機潛逃、待家發覺、當檢査物件、始知携去單袂棉十二件、手鐲二枚、國幣壹百五十元、遍找無着、遂報告北新署、請求査緝、身着藍大衫、紅褲子剪髮、纏足、携其長女名代小、八歲、一併潛逃無影云、

地區司令官來磐

【磐石】吉林奧地區司令官於昨二十四日乘吉海火車到磐今晨協同第九旅任旅長、率同迫擊砲機關槍口連、往樺甸縣未剿匪、歸期知、此次剿、出

女車掌
玩忽職務

【哈爾濱】大瀛車、自歸市營以來、交通慘劇頻頻、日有所聞、究其原因、不外一般車掌司機、玩忽守職、故惹出事故、於昨二十四日下午三時許、有交通局第六四〇號乘客大瀛車、第五路線、由上號向道外開駛、車掌胥蕙芳、(一七)當時有馬家溝、分部街、門牌五十七號、李客泰之妻李王氏、(二〇)在西號草料街、停留場乘車、赴馬家溝、不料該李王氏、見目的地乘過、車正進行中、該婦跳於車下、當時被摔重傷、頭被血出、不省人事、被崗警瞥見、赶至肇事地點、將被害婦人、送醫院用應急手術救治、現幸無生命危險、査車掌尙在後方車梯站立、不肯制止任婦女自由跳下、此等車掌、並玩忽職務、視人命如兒戲、殊堪痛恨云、

股甲長追回人票

【延壽】縣境大股胡匪、多被討伐友軍、擊敗潰散、餘孽未盡、未免逃竄爲害、前第一區玉河鄉、發現匪徒五人、持有手槍、綁去住民王連慶、逃經該甲自衛團長殷占東、堵擊之處、當將人票追回、而喪家之犬、竟爾逃去云、

妓女同客潛逃

【西豐】西站玉花堂、三等妓館美玉、年已花信、中委人也、於三年前、同本夫由安東來豐、營娼爲生、有三齡女孩一、夫婦素尙和睦、忽於月之二十三日、早該妓携女孩、同客潛逃、該妓之夫、現正報警通緝中云、

縣農會選擧會長

【鳳城】本縣縣農會會長秦仲南、副會長佟傑三、歷任期滿、已屆改選之期、當由縣公署、通知各鄉農會長會員等、於日前在縣公署、依法投票選擧、當衆開匭、結果于永綱二十三票、當選爲正會長、赫明林得二十二票、當選爲副會長、吳春芳得正票十二張副票十張、爲候補當選人、業於昨廿四日公佈週知、現聞副會長赫明林、以身充電話局長、恐難兼顧、甘願退讓候補當選人吳春芳接充、而吳春芳堅辭不就、究竟如何、容訪再誌、

豐潤縣稅警詐財

【唐山】本月二十日駐防豐潤李人厰莊、長蘆稅警隊長韓雲興、帶警多名、全付武裝、往豐潤縣魏家莊、挨戶檢査私鹽、當有數戶、因鹽色稍暗、稅警認爲私鹽、罰洋八十元了事、該村人民、認爲係大新庄鹽店作祟、次日民衆羣往該店、購鹽携新秤較對、各短三五兩不等、民衆大譁、遂將鹽店搗毀、扭擒於當地公安局、鹽店自知理曲、當託人竭力說項、風潮能否擴大、尙不知之接中國鹽斤售賣、均由官家獨銷、定價既高、兩數又少、再加稅警詐財、民間實無生活途徑、無怪香河縣、因不堪苛捐演成民變也、中央若不澄淸、政[illegible]刷[illegible]政治、恐將來之民變當不止一縣一縣之民衆也、

士紳發起 演戲酬神

【遼源】本邑今年夏季、雨水甚稀、亢旱異常、當經紳商各界、設壇祈雨、果然廿霖下降、曾經許有願戲一台、以答神庥、彼時正在農忙之際、未便演唱、併因邑街西南隅城隍廟、年久失修、坍塌不堪、曾經本邑官紳商農、及諸大善士發起募欵、翻修大殿、塑畫神像、以壯觀瞻、該項工程、早經告竣、已於夏歷七月十五日開光、惟開光之時、正値靑禾茂盛之際、未便演戲、茲以農民業經收藏所有、謝降及開光之願戲、應即演唱、故於日前在卍字會院西、公共體育場、[illegible]台演戲五天、由十月廿七日、四夏歷十月初一日、開台奏演所有一般紅男綠女、白叟黃童前往觀劇者、人山人海、所有一般小販營業、及茶樓營業者均各大獲厚利云、

蓮花鎭設財分局

【望奎】縣長陽渡參事官大羽政章兩氏、鑒於四五兩區地處東邊、距城五百餘里、每年民戶、來縣納租、非三五日不能蔵事、頗感困難、茲爲便利納租起見、在本縣五區、蓮花鎭、設立財務分局一處、已於十月一日成立、開始徵收、派科員王奎、王國棟、僱員石德昌等三人、統共五人、四五兩區、民戶莫不喜形於色云、

稅捐徵征人員忙

【彰武】本邑稅捐、征收稽査兩股、現屆康德二年度、第四期征收、營業稅之期、於昨廿四日稽査股、已向各商號、投送納稅通告書、以便明瞭、應納稅額若干、而免臨時措手現在各商遵照通告書、持欵納稅、該征收主任王長興、辦事認眞、非常忙碌云、

新稅制調査房捐

【雙城】縣公署、前奉濱江省署、招開會議、本邑當派鄒田經理官、郭會計股長、于徵收股長等前往參加、畢會旋双後、遂即招集各機關、各法團、紳學商、各界人士、在縣署禮堂開會、宣佈地方新稅法之意義、及調査方法、茲經製定、城鎭房捐、戶別捐、調査表、派人着手實行調査工作、俟調査完畢、再行分別核議、稅率及徵收手續、總期以負担均衡爲目的云、

發現掏包小賊

【龍王廟】邑之街市、偏僻區小、不法份子、最易戒備、若有不法者、流入市內、不費吹灰之力、即能掃除、因市面之窄小、故一般狂徒、無隱匿之處所、市面堪稱平靜、不料何來犬輩、混入市內、竟以掏包爲業、茲査來埠赶集之農民逐日有喊丟錢之聲、此即掏包賊所作也、月之廿二日、有農民二名、一失錢一元、五角一失幣二元者、廿三日有失九元之一名、有失四角一名、均於賣藝之樂攤前、觀藝而失、若無掏包賊所在、觀藝何能失錢望負治安權者、着速搜捕、以靜市面而免民患云、

宣傳指導班蒞龍

【龍王廟】當此討伐之期、人民皆莫明眞像、因此各方組織宣撫班、分赴各地、宣撫鄉民、要認明匪民應離之必要、及以期達到安樂之鄉村、免除鄉民之塗炭、並宣撫爲非作歹之輩、速改前過、追悔前非、要作完善良民、以免生命危難是爲至要、茲有安東省當局、組織之宣傳指導班、由甲斐警務科長、率領多員、至處宣撫該班於月之念日蒞龍矣云、

五龍匪部被擊潰

【安東】安奉線四台子王家溝、於廿四日發現五龍匪帮五六十名、盤踞該地、肆行擄掠、當被滿日軍憲聞知、當即派隊前往圍剿、經一陣猛烈攻擊、匪不支、紛紛敗退、此役砲火甚烈、匪方遺屍十具、我方日軍一等兵望月友茂氏、名譽戰死、又一等兵森田(五三)頭部被流彈所傷云、

市內電柱上 老翁縊死

【安東】本埠一署管界興東街分所管界、木材商成晉合前門前下首、電線桿上、於廿五日晨、突發現一老者、縊於電桿之上、經發覺後、當即上前施救、時已氣息全無、後經報告分所、將其移下、當由分所報告檢査廳、派員前來檢驗、據一般傳云、死者宋姓、前係商人、現時失業、暫居於東海元飯店、因受失業及經濟壓迫故出此策云、

處女失貞 方婚被棄

【唐山】本市斜陽街、住有羅某、河南人、小販爲生、有子名牛城、在某校讀書、今春遐媒說妥侯家後、住戶白姓女名小娟爲妻、於昨舊曆(二十六日正式結婚、當晚發覺新婦、並非處女、次晨即將白女送回娘家、一面找媒人交涉云、

錦垣白菜收穫佳

【錦州】本市入秋以來、豪雨時降、大地及園圃白菜、經秋雨潤澤、生長頗旺、茲値霜降、白菜收穫下窖期、又一般商民、預備需要期、以是城關街頭、車挑售菜者、絡繹不絕觀其成色、均是滿心滿葉潔白嫩綠、經營蔬菜業者、咸慶最豐收穫、喜形於色出售價値、又爲極廉云、

秋雨何多

【錦州】入秋以來、雨水頻降、以本月惟最多、詎於月之二十五日、上午五時許、烏雲突又密佈、迨至午前八時、細雨頻降、淋漓秋雨、終日未息、以致街道泥濘、汚水流溢、車馬行人、均感困難、至夜十一時十分、始行息止、據一般者論、本年秋雨、無乃過多歟、

周股長下鄉修道

【延壽】本縣東西之縣道、業經修理完善、而鄉道不修、亦屬有礙交通、縣公署、前派內務局、行政股長周興華、往第三區境內、督飭民工、修築平安堡、經過興隆鎭、至大青川一帶之鄉道、以與縣道相接、該股長衝風冒雨、披霜戴月備極苦辛、工竣歸來、頗蒙當局之嘉許云、

汽車路非常便利

【双城】縣公署、爲四鄉交通便利計、曾於去歲、修築通達四鄉汽車路、自縣城至各區修築完竣者、全長八百餘里、於治安上莫大之利益、現下於八區集團部落、又取聯絡計、繼續修築完成者、約二百里、無論何區、莫不通達、如倘有匪警、或有非常急事、即驅駛汽車立至、對于剿捕、極爲敏捷、現地方日告安謐、亦變通便利之所致也云、

產業與經濟

華北開發與奉山·奉吉綫

由渤海到日本海之東方經營策

松岡豫算之全貌（二）

松岡豫算中、滿鐵本來之事業、北滿方面之開發等、爲一般的關係、此項委任於鐵路總局一般豫算、而除固有事業、松岡豫算之主體、實爲中日共同之東方經營、第一年一億五千萬圓之新事業費豫算者、實爲松岡總裁多年經綸之表現、同時亦中日滿各民族共同之理想也、今華北地方建設新經濟政策、而漸進滿洲國之實績、中國民衆亦承認之、今茲就實際關係、解說松岡豫算之全貌、以識松岡氏理想抱負之一端、

華北經濟開發

華北之問題、於滿日中各民族多年有緊密之關係下、自往時以至現代、以萬里長城爲境界、謀經濟開拓、滿日中民族間之經濟史、呈燦爛的近代色之精髓、基於東方經綸之大理想、滿鐵會社夙望、提携先進華北實業家、首先謀日華合辦之產業開發會社、滿洲國已遂行、研究大體決設之興中公司（股本一千萬圓）、滿鐵亦參加於該工作、則開設天津事務所、而樹立東方經營策、該公司之機構分煤礦、鐵礦、棉花、銀行、交通、貿易六部、資金由滿鐵、東拓、大倉、滿洲國、及日本內地有力財閥、華北有力實業家等共同出資、謀開發之項目各部如左、

一、煤礦（各資源之綜合的經營、

二、鐵礦（龍烟鑛之採掘、埋藏量七千萬噸、含有鐵分七〇%、又北平郊外、經營西山製鐵所）

三、棉花（河北棉花之改良指導）

四、銀行（收買數種銀行、一般開始銀行業務、以樹立獨自之通貨策而期金融制度之確立）、

五、交通（整備察哈爾綏遠地方之交通網）

六、貿易（實現天津自由港而謀滿日華間之貿易增進）

山海關羅津綫

同時聯絡滿洲國、通北寧奉山綫、開拓遼西一帶、經奉天經奉吉並京圖鐵路、一路抵於羅津灣、其沿綫懸案之大事業甚多、列舉其一例如左、

一、山海關並遼西各都市之建設與發達、

二、壺蘆島築港與錦州、阜新之經營、

三、奉天工業地之開拓、

四、撫順煤炭液化工業、

五、撫營運河案之開拓、

六、東邊各都市之開發、

七、新吉林之都市經營、

八、京圖沿綫都市開發、

九、羅津灣築港之完成並附帶鐵道之經營

十、東方滿洲之拓植、

右中奉天吉林間之交通路、經由滿鐵綫爲表面的交通路、而對之奉吉綫將呈裏面的交通、恰似一張硬弓、松岡豫算之妙味、在於經由海龍撫順之日本海貫通政策、以橫式交通開發之重要點也、（未完）

私設鐵道

既設及申請達十四項

【新京】前所公布之私設鐵道法之施行日期、最近已準備完了、故由十一月一日施行之旨、決於廿九日以勅令公佈之、至於既設私鐵並敷設申請中者如左、

（單位爲粁）

齊昂輕便	二九粁
溪中輕便	二六粁
穆稜煤礦	六三四粁
開豐輕便	六四粁
鶴崗煤礦	五六粁
琿春鐵路	一三粁
鹽濠拓殖	一二九八粁
東邊煤坑	一一五粁
滿北鐵路	二四粁
興青民營	六九粁
牙不力方正	六八粁
錦西鐵路	三二粁
黑龍中原輕便	六〇粁
開豐輕便新設	五一粁

鑛業登錄令施行細則（五）

（二十五日正式公佈施行）

第二十八條、登錄完畢時、應於證明登錄原因之文件上、將登錄號數、聲請書之收文年月日、順位號數、登錄之年月日及登錄訖等情記載之、並加蓋鑛業監督署長之印、然發還於登錄權利人、且須將記登錄號數、登錄原因及其日期、登錄之目的、聲請書之收入年月日、順位號數、登錄之年月日及登錄訖等情、並加蓋鑛業監督署長印之文件、發交於登錄義務人、

在依法令之規定、以職權所爲之登錄、或聲請不需證明登錄原因之文件之登錄時、應將準據前項所繕造之登錄訖通知書、加蓋鑛業監督署長印、而發交於登錄權利人、但於鑛業權之設定、變更、或關於表示之變更時、應連同鑛區圖、

在鑛業登錄令第十三條之囑託登錄之官廳、或公署該官廳或公署、應即速發交於登錄權利人、因強制執行或抵押權實行之鑛業權或租鑛權之移轉登錄完畢時亦同、

前三項之時、登錄權利人或登錄義務人有多數、則發交於其一人即可、

第二十九條、有鑛業登錄令第十八條之聲請、其登錄完畢時、應將前條第一項所載之文件發還於責權人、且將準據前條第一項所繕造之登錄訖通知書、加蓋鑛業監督署長之印、發交於登錄權利人、

第卅條、爲鑛業權消滅之登錄後、而有登錄回復之聲請時、其登錄應於登錄用紙中登錄號數欄記明新號數、在其左傍記載以前之登錄號數、在表示欄記載回復之原因、而與其消滅前之登錄、爲同一之登錄、

前項之規定、對於有鑛業權取消處分之取消通知時準用之、

第三十一條、除前條第一項所規定之時外、有登錄回復之聲請時、爲登錄之回復、應與登錄之回復後、再塗銷之、登錄爲同一之登錄、如僅登錄事項之一部塗銷時、應依附記再登錄其事項、

關鐵路總局豫算（二）

鐵路總局經理課長　龜岡精二氏談

建築物方面

鐵路總局管內建築物關係之豫算、踏襲舊時代之建築物、僅改良一部、以充當使用、要主約有二義、鐵路運輸之進步爲第一義、建築物爲第二義也、然齊齊哈爾驛舍之新築、第一年三百萬圓、第二年二百萬圓、吉林鐵路局第一年七十萬圓、第二年八十萬圓、大概將能完成、是鐵路總局管內建築方面、僅有二也、十一年以錦縣驛舍之新築爲唯一事項、更哈爾賓鐵路局管下之建築物主要者、僅爲哈爾賓驛及北滿管理局、此外之建築、悉係舊式中國家屋、然現下之事情、不准該改築、暫行維持現狀、

電話及車輛

電信電話、既加改良、每年投資額達百萬圓、若着增設電話綫、現狀呈進步、以奉天爲中心、圖們山海關、以電話得通話、實一大進步也、車輛方面、大体至十年完了第一期車輛充實計畫、以謀輸送之增加、數字屬軍事上之秘密、故未到發表之時機、北滿廣軌綫暫不新造、爲維持現狀、故當京濱綫軌道改築之時、始樹立新造計畫、該時機尚未判明、豫算、亦無新事業豫算、

經常部豫算

經常部營業收支豫算、國鐵關係者突破一億圓、於本年度一億一千圓、十一年亦豫期一億二千萬圓、以上是爲全般的收入、而對此支出方面、較滿鐵比例爲多、過渡期之國鐵不得已也、今以可及的節減經費、以俾接近於滿鐵、正研究實施經費之節約、又鐵路總局附帶事業、自働車、水運等之收入極少、鐵道收入爲八千萬圓（中客車收入四成、貨物收入六成）、事業費豫算爲三千五百萬圓、（完）

滿洲中銀之新五角紙幣

滿洲中央銀行、據康德二年九月二十六日政府公報第四六二號之公告、康德二年十一月一日以後、發行本行紙幣五角券、寫眞爲該紙幣樣子、

新京大豆激減

新京附近、最近出貨之大豆狀況、因天候不良、出貨呈杜絕、混保之搬入、亦在皆無狀態、新大豆出貨以來、每日輸送平均達十車、最近減低三車乃至四車、爲京濱七十車、京圖二十五車、

東拓會社之對滿洲事業

東拓理事、大志摩孫四郎氏爲致新任寒暄起見二十八日午後一時十三分、乘「鳩」號由新京抵奉、投宿於瀋陽館、廿九日赴大連、氏曾發表談話云、滿洲鹽業會社之設立、已見新聞紙上之消息、北滿之採金、將來甚有囑望、天津之棉業、須依據帝國之國策決定如何、他無方途、大同林業及新設紙漿四會社之材木提供、已爲決定事項而移民事業則係於今後案之件、

發見新柞蠶種

滿洲國養蠶事業、事變以來爲顯著的進展、今次發見新柞蠶種、該種比舊柞蠶種、有光明、從來繭價年額一千萬圓、加工後爲二千萬圓、而新蠶種期待繭價三千五百萬圓絹紬七千萬圓、

日本產金額

本年達一億圓

【東京二十九日】日本產金額逐年呈增、本年度產金額、依據商工省調查、總數量八千百貫、金額達一億圓、大可注目、朝鮮內生產額、比日本國內呈示一大躍進、日本主要產金業者、現期增產計畫之實現、今後朝鮮地方產金額、可豫期增大、

滿洲製糖會社公募一般股

滿洲國政府爲開發財源計、樹立砂糖專賣計畫、其基礎工作、決由日滿合辦滿洲製糖會社、其後關係方面、着着進行準備、最近決定由各製糖會社參加、承認股欵滿洲國側七萬股、當業者側十二萬股、殘股一萬股、近已開始公募、該社中要事業、爲甜菜製糖、及台灣產粗糖、

奉天官吏消費組合開幕

廿五日配布設立趣書意（續）

四、法律上之見解　商法准用、許商民設立商號營業、而民法對於臣民、共各目的相同者與以組合結成之自由、因組合對於選擇交涉評價買取等有便不便之故、不得制肘拒止移動商民所選定之店舖開業之位置、而商民亦因厚薄利害之故、不能妨碍組合之結成、至其干犯者、均故意破壞法治國之安寧、且實乃自汚其文明、而都市之紛議、往往以政府反對黨存在、誤世傳於者、亦不在少數、故勉强以商法上慣習法爲重要視、而做此主旨、本組合多少副帶以權利之主張、按據實施法伸縮商民之意圖、

五、參考　曾於哈爾濱創立官吏消費組合之時、省公署有傾於結成反對之風說、而某氏亦云、如汽車興起、洋車夫提出異議、火車興起、大小車夫羣起反對訴苦等節、官吏之數較市民之數極爲稀少、至其影響對於鐵道敷設許可、或汽車營業許可、並未至如斯之程度、而反對官公吏消費組合之設立、所云爲妨害建國創業等意見、該反對論似有被減滅之風說、至於本組合亦不必辯明捏造虛造諸種宜傳毀譽、自本文發表後、全遷世間之有識者與市民判斷、是信言之不謬也、

六、自薦　如斯官吏消費組合、由國家經論都市經營的見解與必要而產出者也、基於各位之判斷、祈爲加入、以便利

日華經濟提携

三井物產課

【東京二十八日發】乘日華經濟提携之機運、三井物產今次先於訪日經濟視察團、招致上海中心之鐵物業者代表、謀開拓日本製鐵市場、更期因天津市場之開拓、已招待該地五金業者十二名、於團長周氏引率下、視察八幡製鐵工所、三十一日上京、迄十一月五日滯京、專視察日本鋼管芝浦製作場等工場、且考察日本品之實際、誘致中國向之批定、按天津方面歐美物、鐵丸棒、鐵板等、輸入約五萬噸、俱與上海方面、係日鐵業者一行歸國後、已抵定鐵丸棒、民間經濟提携上呈好影響、前途甚爲可期、

中央銀行市罫

匯紐約	廿八弗十六分十一
匯倫敦	一志二片三十二分一
金票	一〇〇圓〇〇
鈔票	八八圓〇〇
匯上海	八六元〇〇
匯天津	八六元〇〇

條銀金標

倫敦銀現行	二九片一六分五
全　遠卯	二九片八分一
紐約現行	六五仙八分三
孟買銀塊銀行	六七留比四分一
上海標金　午前	一一二七圓〇
開市 下行	一一二一圓五
大價	一一四圓〇
小價	一一四圓五
午後閉	一一二三圓八

中外滙兌

午前

美匯兌	四弗九一圓八分五
美日匯兌	二八弗七四圓
日美匯　賣	二八弗一六分一一
買	二八弗一六分一三
美國上海匯	三三弗六二仙
上海市匯　賣	一一六圓四分一
買	一一七圓四分一
上海匯　賣	三三弗一六分五
買	三三弗一六分七
上海英匯　賣	一先四片一四分一
買	一先四片一六分五

午後

英美匯兌	……弗……仙
美日匯兌	……弗……仙
日美匯　賣	……弗……仙
買	……弗……仙
美國上海匯	……弗……仙
上海東滿　賣	一一六圓四分一
買	一一六圓四分三
上海海匯　賣	三三弗四分一
買	三三弗八分三
上海英匯　賣	一先四片四分一
買	一先四片一六分五
奉天城內匯兌	……
●國幣匯上海	一、一五〇
●鈔國幣匯申銀	……
●現洋票匯天津	一、一六二

●大連匯上海	一〇二五圓〇
	一〇二三圓〇
午前	一〇一六圓〇
大連匯烟台	一〇二六圓〇
	一〇三五圓〇
午後	一〇三二圓〇
	一〇二七圓〇
●安東滿上海	一〇三七圓〇
	一〇一八圓〇
金票換現大洋	一、一〇〇〇
鈔票換現大洋	一、一一三
中交鈔換匯現洋	一、一八〇

各地錢鈔

【奉天】

●日站金票對國幣

	午前	午後
開行	……	……
下市	……	……
大價	……	……
小價	……	……
安數	千	萬

●全國幣對金票現行

九點	一〇〇〇〇	一點	一〇〇〇〇
十點	一〇〇〇〇	二點	一〇〇〇〇
十一點	一〇〇〇〇	三點	一〇〇〇〇

●鈔票對國幣開行

	午前	午後
開行	一一四八〇	一一三二〇
下市	一一四二〇	一〇七四〇
大價	一一五二〇	一一三二〇
小價	一一四〇〇	一〇七四〇
安數	一四萬	七五万

●同現行

九點	一一四五〇	一點	一一三二五
十點	一一五二〇	二點	一一〇九〇
十一點	一一四三〇	三點	一〇七四〇

【大連】●鈔票對金票（近卯）

	午前	午後
開行	一一四六〇	一一二八〇
下市	一一三六五	一一〇八〇
大價	一一五九〇	一一三一〇
小價	一一三六〇	一〇七四〇
安數	三七九萬	八〇萬
開行	……	……
下市	……	……
大價	……	……
小價	……	……
安數	萬	萬

●同現行（一千）（午後）

九點	一一四二〇	一點	一一三三〇
十點	一一五三〇	二點	一一四〇〇
十一點	一一三六五	三點	一〇八八〇

●鈔票對小洋票現行　一九三〇〇

●對現鈔票現洋行　一三四五〇

【安東】●國幣換金票

	午前	午後
近卯開市	……	……
同下市	……	……
遠卯開	……	……
下市	……	……

【開原】●金票對國幣現行（午前）（午後）

九點	一〇〇〇〇	一點	一〇〇〇〇
十點	一〇〇〇〇	二點	一〇〇〇〇
十一點	一〇〇〇〇	三點	一〇〇〇〇

【新京】（午前）

●鈔票對金票	一一五〇〇
●國幣對金票	一〇〇〇〇
●幣對鈔票	……

午後

鈔票對金票	一一〇八〇
現洋票對金票	一〇〇〇〇
硬幣對鈔票	……

【哈埠】●國幣對金票（午前）（午後）

十點	一〇〇〇〇	二點	一〇〇〇〇
十一點	一〇〇〇〇	三點	一〇〇〇〇

各地豆糧

●奉天市豆粮行

大豆	一、五五	糜子	〇、八〇
豆餅	一、七〇	稻子	一、四〇
豆油	一、七五	大麥	〇、八〇
白小豆	一、五五	小麥	一、三〇
紅小豆	一、五〇	高粱	一、二〇
花小豆	一、四〇	包米	一、三〇
吉豆	二、〇〇	粳米	二、六〇
合豆	一、二〇	元米	二、一〇
青豆	一、五五	小米	二、二〇
麻豆	一、四〇	江米	二、四〇
豌豆	一、〇〇	勝米	二、一〇
粳子	一、〇〇	稻米	三、二〇
谷子	一、〇〇	糜米	一、七〇
麩子	〇、五〇	秫米	一、四〇
		芝蔴	二、九〇

【大連】大豆（一百斤）鈔票價

現帶袋	六〇〇
不帶底	……
十月底	……
十一月底	……
十二月底	……
一月底	……
二月底	……

●豆餅一塊（鈔票價）

	午前（開行）	午後（開行）
現行	……	……
十月半	……	……
十一月半	……	……
十二月半	……	……
一月半	……	……
三月半	……	……

●豆油一箱（鈔票價）

	午前（開行）	午後（開行）
現行	……	……
十一月半	……	……
三月半	……	……

●高粱（百斤鈔票價）

	午前（開行）	午後（開行）
現行	……	……
十月底	……	……
十一月底	……	……
十二月底	……	……
一月	……	……
二月底	……	……

●大連麻袋（一枚金票價）

現貨	三五二
十一月底	三五四
十二月底	……
月底	……
安數	三萬　萬

【新京】大豆一石鈔票價

	午前	午後
現行	三五〇	……
九月底	……	……
十月底	……	……
十一月底	……	……

●高粱一石（鈔票價）

	午前（開行）	午後（開行）
現行	……	……
七月半	……	……
八月半	……	……
九月半	……	……

【哈埠】大豆壹甫特價國幣

	午前開行	午後開行
十一月	一、一二五	一、一二五
十二月	一、〇二〇	一、〇一五
一月	一、〇二五	〇、九九〇

小麥（仝上）

	午前（開行）	午後（開行）
十一月半	……	……
一月半	一、四六二	一、四七五
十二月半	一、四九五	……

國外商品

●美國棉花　二十圓

十月卯	一〇仙八六
十一月卯	一〇仙八三
一月卯	一〇仙八六
三月卯	一〇仙八九
五月卯	一〇仙九一
七月卯	一一仙八六
現行	一一仙二五

●印度棉花匯　二十五錢

卜羅吉印	二一四	留比
沃謀吉印	一九六	留比
高魯印	一五〇	留比

大阪棉花　近卯　六二四〇

大阪三品棉紗（壹梱）票價　遠卯　六一一五

	午前（開行）	午後（開行）
十月底	二一二〇〇	二一三〇〇
十一月底	二一〇三〇	二一一六〇
十二月底	二〇八四〇	二〇九五〇
一月底	二〇六五〇	二〇七二〇
二月底	二〇五一〇	二〇五九〇
三月底	二〇五一〇	二〇六一〇
四月底	[illegible]	[illegible]
大阪棉花現行	……	……

龍	……
車人	……
鐵油	……
鷄島	六五五
扁面	二〇六〇〇
福助	二一五〇〇

●白米　橫濱生

午前	近卯	九八九
	現貨	九八五
	遠卯	九六〇
午後	近卯	九七八
	現貨	……
	遠卯	九五二

●神戶豆餅　四四五　四二一

月底　四〇五　四〇六　四〇八

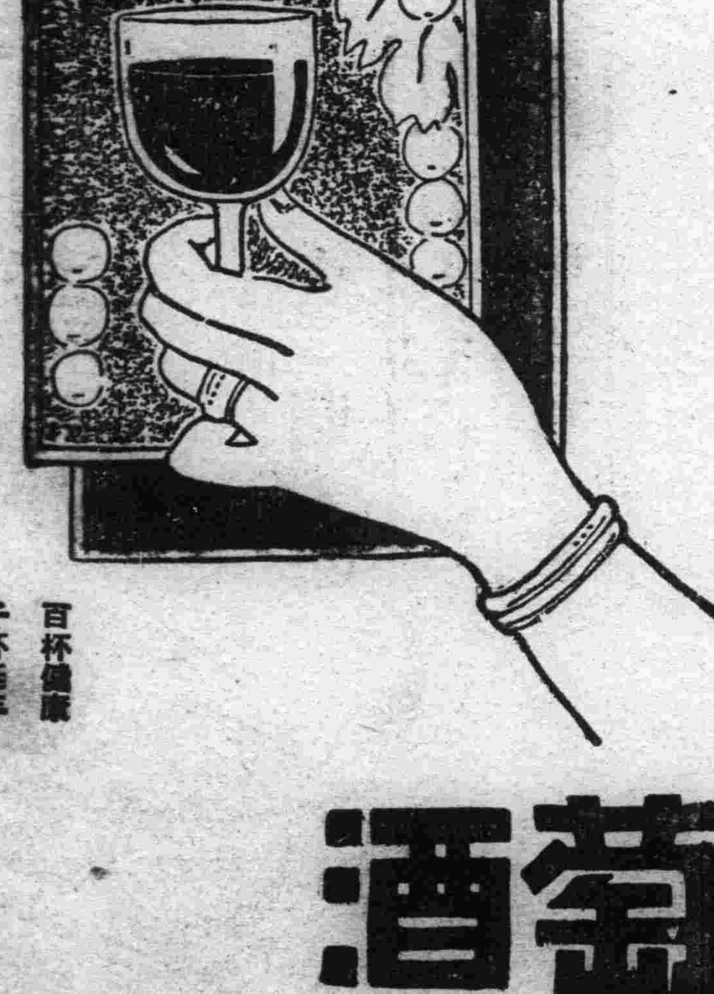

妻……郎君！儞的身體當加保養請儞每晨喝幾盃吧！

夫……是的　我從此便要喝葡萄酒了

百杯健康　千杯延年

補血强壯

赤玉牌葡萄酒

●痒　痔　痛　痔

歐賽蘿治痔藥

¥0.30　¥0.50　¥1.00　¥2.00

柯達來丁那鏡箱

此類小鏡箱中之定價特廉者

一卷軟片可拍三十六張小照

裝有新式自動軟片控制觀影匣。精確便利。眞正柯達F.3.5正光鏡頭。新式廉般快門。有十種速度。最速爲一秒之三百分之一。定價特別低廉。

柯達來丁那鏡箱及其他小鏡箱裝用新式柯達全色微粒軟片最宜。

美商　柯達公司

大連總經理　義昌洋行

Neo Spasmin

嗎啡、鴉片、海洛因 中毒治療新葯

新須巴壽民

朝鮮京畿道麻藥類中毒者治療所 醫學博士 金銓植先生實驗推奬
朝鮮平安南道麻藥類中毒者治療所 囑託醫 黃尙模先生實驗採用推奬
朝鮮黃海道麻藥類中毒者治療所 囑託醫 元大觀先生實驗推奬

本品爲弊社研究所、基多年研究之結果及實驗成績而創製成之新藥、爲有强力止痛鎭靜作用 Phenanthren 核屬之特種誘導体、鹽酸鹽之主成分所創作之物也、故奏効確實發現迅速、且有不良之副作用與習慣性均無之特點斯誠可謂麻藥脫除治療劑及代用劑之最合理想的新製劑也。

(適應症)
1. 脫除治療劑適應症 嗎啡、鴉片、海洛因中毒等
2. 止痛鎭靜適應症 胃痙攣、諸疝痛、蟲樣突起炎之疼痛、神經痛、頭痛等

(包裝) 注射液 一・一cc十管 一五瓦裝一瓶　一・一cc五十管 二五瓦裝一瓶　一・一cc百管 五〇瓦裝一瓶

製造 總發售處 陽光堂製藥合資會社 朝鮮京城 本町二丁目

博得好評 競相購買

新發賣的 電業特撰 無線電收音機

近距離收音用大衆化的收音機、其性能、外觀、價額均勿庸贅述的弊公司特撰品、
……耶路美斯 四球、……得律必安 四球、
郝郝歐拉 四球、……得律必安 六球、

滿洲電業股份有限公司

滿洲國中央觀象台編纂

康德三年時憲書

股份有限公司 興亞印刷局
滿洲圖書股份有限公司

各埠均有出售 每本國幣九分

興安總署 民政部 實業部 佈告第一〇號 第四號 第六號

爲佈告事查時憲書一項關係民生綦重故政府頒布國定曆書乃爲要政之一案我國建國之初頒布大同貳年曆書之際曾經國務院以佈告第二號將曆法大綱向國民闡明宣示俾期全國公私生活得以依據國定曆書而定基準在案然爾來仍有內容訛誤違反曆法之俗曆散布國內此於曆法前途民衆生活影響殊深茲特規定今後如再有刊發類似國曆或內容訛誤之憲書者定予嚴重取締仰爾商民人等一體凜遵勿違特此佈告

康德元年九月六日

興安總署長官 齊默特色木丕勒
民政部大臣 臧式毅
實業部大臣 張燕卿

新京春日町七丁目
滿洲圖書股份有限公司
電話五六〇七番

大連汽船出帆

●青島上海行 (上午十一時開)
▲奉天丸 十月卅一日
▲青島丸 十一月三日
●天津行
▲長平丸 十月三十日
▲天津丸 十一月一日
●基隆高雄行
▲山西丸 十一月八日
●新瀉伏木敦賀行
▲河南丸 十一月一日
●開往龍口
▲龍平丸 十月卅一日
●北鮮行
▲遼河丸 十一月十二日
●開往葫蘆島
▲濟通丸 十一月三日

大連汽船株式會社
芝罘威海衛湾津雄基船票發售處
日本國際觀光局奉天分局 (電二三九一四 二八六三)
大和旅館出張所 (電四六一一)
全城內分所 (電三五〇三)
哈爾濱新京各地日本觀光局

阿波共同汽船大連出帆

●開往芝罘威海衛青島
▲十六共同丸 十月三十日
●開往天津
▲長山丸 十一月一日
●開往仁川鎮南浦
▲長山丸 十一月六日
●開往芝罘
▲十八共同丸 月 日

大連市山縣通 電話五〇〇一 六九九一
阿波共同汽船會社 大連支店

大阪商船欵出帆

●往開門司神戶大阪 (上午十時開)
▲烏斯利丸 十月卅一日
▲亞米利加丸 十一月一日
▲吉林丸 十一月二日
▲西亞得爾丸 十一月三日
●開往天津
▲志摩丸 十一月一日
●基隆高雄
▲中華丸 十一月九日
●開往橫濱
▲志摩丸 十一月六日
▲朝熊丸 十二月十四日

船票發售處
滿鐵沿線各站及各埠日本國際觀光局
車船連運票(往復票火車減二成輪船減一成)通用期限兩個月大連門司神戶間船票價往復票價減二成通用期限三個月
▲專屬貨物代辦處
各地國際運輸株式會社

大阪商船株式會社 大連支店 奉天事務所 奉天浪速通一二六

惠通行出帆

○開往芝威仁
▲利通號 十一月三日
●開往青島
▲神愛號 月 日
●開往門司宇品今治尾道
▲照國號 十月三十日
●開往安東
▲福神號 十一月五日
●開往芝罘
▲昌平號 十月卅一日

電話一一八・三八五二 惠通行

田壽 秘藥 青春之泉

發賣附贈彩票之購買券

得彩總額三千圓

能得百圓商品券之五圓的購買券

特別貢獻

發賣期間
自十月十七日(神嘗祭)起
至十一月三日(明治節)止

啓者恭維諸君身體清暢無任企禱溯本店自昭和七年十二月蒙諸君熱烈聲援及支持之下而開始營業今則已成爲奉天唯一之純百貨店矣邇來屢辱各界愛顧今年業屆堂堂開幕滿三週年之秋是皆愛顧諸君之所賜也不勝銘感於玆自祝歡聲彌溢金店
因而如別記要領發賣
開幕滿三週年記念特別貢獻附贈大彩品購買券
藉以酬答平素雅意云耳祈倍加賜顧爲荷

得彩	
頭彩	壹百圓(商品券)十張
二彩	五十圓(商品券)二十張
三彩	十圓(商品券)五十張
四彩	五圓(商品券)一百張
合計	一百八十張

●購買券每張五圓　共售出一萬張。
●於截止日期前售罄時亦即截止。
●購買券永遠通用惟於抽彩以前使用之場合則失得彩權。

抽彩

日期　十一月十六日
地址　本店催場(於警察官吏及諸君蒞會之下)
發表　本日。本店門前。報紙上。

奉天本店 滿毛百貨店 電話(代表)五五一一番